朝鮮日報 夕刊
二十四日(水)
本紙夕刊十二面

弓心炭
全三益商會

上海最初山岳戰으로
金盖山을占領
常州、江陰의敗敵猛爆

【嘉興에서二十四日同盟至急報】長野、山田南部隊는 湖州(吳興南方)의金盖山南方으로부터 重機銃으로서 南京、湖州街道를 死守하려하는敵에對하야 上海戰最初의 山岳戰을演하면서 今早朝山頂노피 日章旗를飜揚하엿다

【上海二十四日發同盟】陸의窂 川村、神崎長野各部隊는 二十四日早朝부터 地上部隊의追擊戰에 相互呼應하야 常州、江陰附近으로부터 敗走하는敵에 銃爆擊을加하고 沼野、平岡、錦織各大尉가 指揮하는 ○○機는 午前十時頃湖州(吳興)의西方에 나타나敗走의敵을掩襲하야 어에多大한損害를與하엿다

【上海二十四日發同盟】海軍航空隊三木、千田兩部隊의 主力은 絕好의 飛行日氣인 二十四日 全力을 다하야 地上部隊의 追擊戰에 協力하야 常州、江陰의 敵主力陣地를猛襲하고 또 一部○○機는 宜興、丹陽、廣德附近의 敵後方主力陣地를 破壞하고 다시 常州、江陰附近으로부터 西方에 敗走하는 敵을 急襲猛爆擊을敢行하야 多大한 打擊을 與하엿다

湖州城內에激烈한市街戰

【吳興에서二十四日同盟特派員發至急報】長野、山田兩部隊의 一部는 二十四日午前十一時 湖州(吳興)城內에 殺到하엿는데 約三千의 敵大部隊는 城內의 家屋에머물러 頑强한 抵抗을 繼續하야 激烈한市街戰을 展開하고잇다

流言蜚語亂飛로
南京人心大不安
現地外人側委員會組織코
市內一部中立地帶化交涉

【紐育二十三日發同盟】二十三日 AP南京特派員의 報道에依하면 支那政府의奧地移轉과함께 殘留市民에對한 正確한 뉴스供給이 杜絕되엇기때문에 流言蜚語가亂飛하야 市民의 不安心理는 더욱增加하는 一方이다 軍事當局에서도 流言의 取締에 猛活動하야 流言者를 容赦업시 嚴罰에 處하고잇는데 人心의 不安은 끄치지안는다 一方 南京의新聞은 大部分發行을 停止하고 或은 奧地에移轉하엿스며 二、三新聞이 辛辣하고 또虛僞의 揚子江戰線뉴스를 報道하고잇슴에 不過하다 殘留外人側은 南京中立地帶設置의 報道에 希望을 가지고 交涉의結果를밋고잇다

【上海廿三日發同盟】我南京攻擊에際하야 南京市內一部를 中立地帶로하야 戰禍로부터 免케하려는 案은 前부터 各國現地當局者에 依하야 討議되고잇는바 今回마침내 英、米、獨及 丁抹人等十五名으로 成立된 委員會가 組織되여 今回 上海駐在米國總領事를 介하야 我上海總領事에對하야 中立案을 提示申請하여왓다 右案에依하면 中立地域은 東은中山北路及山西路를 堺한 南京城內 西北方一帶로 支那側에對하야는 同地域內에잇서서의 軍事施設、交通機關의 敷設軍隊의 通行及駐屯을 禁止시키는 同時에 日本側에對하야는 一切攻擊을 避케하려는것이다 該案은 이미支那側에 提示되여 目下 交涉中이다

蘇聯機入支確實
百六十臺西安到着

【紐育二十二日發同盟】UP南京特派員發 二十二日 報道에依하면 支那軍側에 蘇聯製飛行機가 出現하엿다는 報道에對하야 支那側에서는 戰爭當初부터 드는風說에 不過하다고하나 二十二日 南京上空에 出現한 速力이 빠른 支那軍追擊機七臺中 카디스·소코므外 蘇聯製의 飛行機도混入한것을보면 이風說은 참말인듯하다 南京滯在中의某外國武器賣入商人의 말에依하면 支那軍은 南北兩國境으로부터 飛行機의 部分品을 多量으로 輸入하야 奧地의 工場에서 構造하고잇다

【東京電話同盟】[illegible]當局側에로의 情報에依하면 蘇聯邦으로부터支那에 供給된 飛行機 百六十臺는 最近 西安에 到着되여 目下 操縱士의 訓練에 忙殺되여잇다 二十餘日間의 訓練으로即時戰鬪에 出動시킬方針인데도 英國으로부터 供給된 戰鬪機六十臺도 去二十一日 香港에到着即時 北上할터이다

【上海二十四日發同盟】南京及周家口에 잇서서의 空中戰에서蘇聯製飛行機가 參加한것이 確實하게된此際 또西安으로부터 南京에 昨日 飛來한 一外人의報告에依하야 蘇聯이 本格的으로支那를援助하고잇는 事實이明白히되여 世界의注目을 惹起하엿다 、即 西安에는 支那人操縱士를 至急히 養成하기爲하야 飛行學校를開設하고 約二百名의 學生에對하야 多數蘇聯人敎官이 敎育하고잇스며 또 蘇聯으로부터新疆을經由하야 空輸된 戰鬪機、爆擊機、偵察機等 各種飛行機는 이미 百機以上에 達하는것이 確實되어 인제西安은 支那軍의 空軍根據地로되엿다

江陰砲臺도全然無力化

【上海二十三日發同盟】南京上海 外交通路는 皇軍의南京進擊에따러 日益 그數를減하야 現在에는 南通을經由하는 唯一한道路가殘存하엿슬뿐이다 即이는上海와 福山要塞의中間에잇는 南通을經由하야 乘合自動車로 南京에赴하는 通路로되엿는데 江陰砲臺도바야흐로 完全無力化하야 南通一帶도 帝國海軍에 制海權을制케된 今日이 最後의一線도 兩三日中에 途絶할것이라고 觀測된다

英樞相歸國
곳首相外相에報告

【倫敦二十二日發同盟】英吉利樞相 할리팍스氏는 첸벨린首相의 特使로 獨逸訪問의 使命을 다하고 二十二日午後四時 三十二分着 伯林으로부터 倫敦으로歸還하엿는데 即時첸벨린首相 이드外相과 會見하고 히틀러總統과의 會見經過를 詳細說明하엿는데 確聞하면 히틀러總統은 口頭로써 다음 事項에 關한英吉利의 態度闡明을 要求하엿다한다

一、世界大戰의責任은 獨逸에업는것을承認할것
一、獨逸에 對하야 舊植民地無賠償回復의權利를 認定할것
一、外國에잇는 獨逸小數民族의 運命이 獨逸의 主動的態度에 依하야 解決할것을 認定할것

以上質問에 對하야 할리팍스樞相은 同等答辯을 與하지안코 一切를 本國政府에 移牒할旨를答하엿다한다 二十三日도 繼續하야 첸벨린首相이 이드外相과 會見하고 右히틀러總統의質問事項에 對하야 協議를 하야 獨逸側의 主張에 對한 英國政府의 取할態度를 檢討하고 陳辯할豫定이다

上海方面陸의荒鷲
全力으로終日活躍
陸軍航空隊山東軍猛爆擊!
黃河流域에戰雲濃厚

【上海廿三日發同盟】我陸軍飛行隊는 二十三日早朝부터 日沒에 至하기까지 全力을다하야 顯著한 活躍을行하야 地上部隊의追擊戰에協力하야 敗走하는 敵에 多大한 損害를與하엿다 即 川村、神崎兩部隊長의 指揮하는○○機는 寒風을冒하고 長興、廣德、溧陽、江陰等에 飛去하야 陸上을捜査하고 地上部隊의 連絡에任하엿다 이偵察에依하면 無錫附近의部落은 目下黑煙을올리고 火災를 이르키고잇고 無錫으로부터 丹陽에 至하는사이에는 敵大部隊인듯한 車輛의 長蛇列이 西方으로向하야 退却中이다 또常州로부터 長興을經하야 宜興에 至하는 道路上에도 西方으로부터 北方으로 退却中의 敵部隊及車輛群이 認定되엿다 湖州西方 小梅湖附近의 山中에는 아직敵陣地에依據한것을 認定하엿는데 이에對하야 地上에서는 岡本部隊 長野部隊가 湖州北方에進出하야 猛攻擊中이다 一方野中 大園兩部隊의 ○○機는 無錫으로부터 丹陽으로向하야 敗走하는 敵集團部隊에 森嚴한爆擊을加하고 또江陰附近의 敵陣地를 爆擊하야 多大한損害를與하엿는데 道路가極히破壞된 ○○方面을追擊하는 我部隊에對하야는 空中으로부터 彈藥 糧食等을與하야 空陸一體로되여 奮戰中이다

【○○二十三日發同盟】緊迫을告하는 山東空中에 我荒鷲部隊의 活躍은 눈부시어 中本部隊의○○機는 二十三日午前十時 初冬의 烈風을 衝하야 勇躍 ○○根據地를 出發 그一部는濟東鄒平及膠濟線上福山(濟南東方七里)等의 軍用道路上의 要所를 爆擊破壞하야 黃河南岸에退却集結하고잇는 韓復榘軍에對하야 大打擊을 與하엿다 一方○○機는 一擧 黃河를 건너 南方兗州濟寧을 偵察歸途 大紋口北方平地로의地點에서 二十餘輛의 軍用貨車一個列車를 發見하고 이를 爆擊破壞시키어 山東東南部의 敵에 大打擊을與하고 歸還하엿다

【德州廿三日發同盟】我飛行機의 偵察에依하면 黃河河上의 戰雲은 드디어 濃厚하야짐을따라 山東의支那軍은 全面的으로 防備를 急히하고잇서 濟陽方面으로부터 黃河以南에 後退한 韓復榘軍은 目下 濟南、鄒平으로부터 膠濟線上의 周村張店附近에 集結 黃河南岸及膠濟鐵路의 防備를 堅固히하고잇고 一方濟南以南의 津浦線方面에서는 濟南部隊의輸送을 行하야 泰安 大紋口 兗州를中心으로 裝甲貨用列車가 盛히南北으로 運行하고잇다

日獨交驩放送
永井遞相과괴벨스宣傳相

【東京電話同盟】日獨伊三國防共協定의 成立을 祝賀하야 去十一日 羅馬、東京間의 交驩放送을行한 日本放送協會에서는 다시 二十五日로써 日獨防共協定調印 一週年記念日을 迎하므로 當日 午後八時半부터 三十分間에亘하야 伯林 東京間의交驩放送을 行키로하고 프로그람의 編成을 急히하고잇는바 日本側은 遞相永井柳太郎氏 獨逸側은 啓蒙宣傳相괴벨스氏가 兩國을代表하야 人事交換하기로 正式決定하얏다(寫眞은 永井遞相과 괴벨스宣傳相)

租界郵政權問題
日本要求는妥協的
米國務省發表로判明

【華府二十三日發同盟】一兩日來 米國의 各新聞은 上海에잇서日本當局이 上海全市의 支配權을要求하엿다는 센세이슈날한 記事를 揭載하야 一般의 注意를惹起하엿는데 國務省은 二十三日 上海日本總領事로부터 工部局에 提出한 要求及 이에對한 工部局의 回答內容을 記者團에 參考로提示하고 事態가一部新聞이 報道한바가튼 險惡한것이아니라는 旨를 說明하는同時에 同長官은 二十三日記者團과의 定例會見에서도 特히 이問題는 上海에서 地方的으로 解決될것이라는點을 明白히하엿다 工部局의 回答中 郵政、電信問題는 工部局事會의 權限外에屬하며 上海領事團에서 特別한 關心을 가진다는點이 [illegible] 國務省이 [illegible] 態度를 取한것이아니오 妥協的態度를 取한것이 明白하다

英國도別無反對

【倫敦二十三日發同盟】英國政府는 日本이共同租界及 佛國租界의郵政權의移讓을 要求하엿다는報道를重視하고 要求의具體的內容이 判明되는것을 기달리고잇는데 로이돌通信社는 一般으로英國은日本의要求를 別로 高壓的인것이라고 보지안는다고 하엿다고傳한다 大體로左와如한見解를 抱懷하고잇다 日本軍은 바야흐로 全上海를手中에너헛스므로 租界가抗日運動의中心이되는것을 放棄하야 [illegible] 日本의要求는 別로高壓的의것이아니라고 생각지안는다 租界에는 [illegible]

佛外務省重視

【巴里二十三日發同盟】佛國外務省은 日本이上海共同租界와 佛國租界의海關及 郵政權의 接收를主張하엿다는 報道를 자못重要視하고잇다 當局의意見을 綜合하면 如左하다 租界의主權은 支那에 屬하고 行政權은 租借國에 屬하엿다 日本은 合法的으로 支那에代身할것이 아니다 軍隊의租界自由通過나 支那側의 彈壓을要求할 權利는업다 支那自身까지도 租界의行政에는 關係가업다는것을 認定하고 [illegible] 日本新聞이 租界에서 發行되고잇는것을 참작하면 日本의 行動은 支那에 對하야 無關係한 英、米、佛에對한 態度를 轉換한것을 示하는것으로 본다

蒙疆銀行設立

【張家口廿三日發同盟】察南銀行 스테이트멘트=京綏沿線一帶의金融中樞機關으로서 將來의 約束된 蒙疆銀行은 去十月一日 本店을 張家口에 開設한以來 今日까지 이미懷來、宣化、大同、綏遠、包頭에支店을 設置하고 또 平地泉各 駐在員을 派하야 北京銀行은 各의 準備에 着手하야 小規模이나마 京綏沿線의 金融疏通에貢獻할수잇섯슴은 內外各方面의絕大한 援助에 依하는것으로 深甚한 謝意를 表한다 그런데今回 그主要한 營業地域인 蒙古聯盟、察南、晉北의 各自治政府가 서로 緊密히聯合하야 蒙疆聯合委員會를 組織하게되어 이를機會로 察南銀行도 그일홈을 蒙疆銀行으로 고치고 資本金도 一躍一千二百萬元으로 增加하야 形式上으로는 新銀行이 出現하게되엇다 그리고平綏、平地官錢銀行과 豊業銀行도 名實共히 蒙疆銀行에 吸收되엇다 그런데 日本의 金圓과 滿洲國國幣와 同價를 保持하는新紙幣를 發行할것은 勿論인바 그新紙幣는 目下 印刷準備中에 屬하므로 茲三、四個月은 亦是 從來와가티 察南銀行이라 印刷한舊紙幣를 準用 發行한다 이察南銀行券、綏遠平地官錢局券及 豊業銀行券은 모다 蒙疆銀行에서 이를 繼承하야 이윽고 等價로써 引換하게되며 이러하야 日滿蒙의 金圓블럭의 完成을 期하야 [illegible] 三者相互間의 物資의 移動과 資金의 [illegible]

重大政策決定할
各道學務課長會議
今日總督府에서開幕

各道學務課長會議는 豫定과가티 二十四日午前九時半부터 總督府第一會議室에서 塩原學務局長의 訓示로 開幕되엇다 今番學務課長會議는 朝鮮敎育機關의 統制의 劃期的大英斷을 行하는만치 重要한諸事項을 討議하는만치 前例에 보지못하든 緊張을 보히고잇는데 그指示注意事項은 左와如하다

指示注意事項目次

◇指示事項

學務局主管 (學務課)

一、學校의 時局認識과 銃後赤誠에關한件
二、學校職員의 敎育精神確立에關한件
三、皇國臣民의 誓詞의 普及徹底에關한件
四、學校敎育의 體育의刷新에關한件
五、國語敎育의徹底에關한件
六、敎育關係法規의改正에關한件
七、改正中等學校敎授要目의趣旨徹底에關한件
八、中等學校의實業科內容充實에關한件
九、學校敎育의畜産獎勵에關한件
十、私立學校의指導監督에關한件

(編輯課)

一、新年度부터使用할 新刊敎科用圖書에關한件
二、修正敎科用圖書에關한件
三、敎師用圖書에關한件

(社會敎育課)

一、神宮大麻의奉齋에關한件
二、愛國日의普及徹底에關한件
三、時局座談會開催에關한件
四、青年團指導에關한件
五、生活改善에關한件
六、青年訓練所普及에關한件
七、國語의普及奬勵에關한件
八、地方各種團體에對한 敎化施設助成補助金交付後의 指導에關한件
九、時局에對한 宗敎團體의 活動에關한件
十、古蹟愛護에關한件

殖産局主管

一、軍需資材及輸入品의 消費節約에關한件
二、學校敎育上工業振興에 關하야 留意할件

◇注意事項

學務局主管

一、各學校의授業料減免에關한件
二、學生事件(思想、盟休其他事件)의 即報에關한件
三、中等敎育擴充計畫에 依하야 實業學校를 設立할境遇의 措置에關한件
四、報告其他有期文書의 提出期限勵行에關한件

九個國會議에서
採擇될聲明書骨子

【브룻셀廿三日發同盟】九個國條約會議는 大體로 明廿四日午後의 全體會議로써 終幕을告하고 「無期休會」로 드러갈豫定인데 右會合劈頭에 採擇될 聲明書의 骨子는 如左하다고 確聞한다

本會議는 極東에잇서서의 戰爭行爲를 速히停止함이 日支兩國뿐만아니라 全世界의最善의利益이라고 確信한다 故로 日支兩國政府는 戰爭行爲를 早急히停止하고 平和的手段에訴할것을 要望하야 마지안는다 但、戰鬪行爲의停止는 如何한境遇에잇서서도 브룻셀에 集合한 各國이 極東에有한 利益의縮少를 意味하지 안을것을 諒解하지 안흐면아니된다 會議는 紛爭解決의 平和的手續을 實來하기爲하야 可能한 手段은 一切濟過 乃至省略할것이 아니라고밋는다 會議는 議長又는 參加國의 어느國家가 審議를 有利하게 再開할것이라고 考慮한다는旨를 報告하는境遇에 잇서서는 何時에라도 再開되여야 할것이다

時事解說
南京中立地帶案提唱說

◇ 蘇州、嘉興이 차례로 陷落하야 마침내 首都南京攻略은 時間問題로되고잇는이때에 突然 南京 中立地帶案을 提唱하야 注目을 끌게되엇다。即 去二十二日 [illegible] UP電報에 依하면 [illegible] 南京 [illegible] 中立地帶設定案을 提唱하고 日本側과 非公式交涉을 開始하엿다고하며、支那側은 이미 이 中立地帶案을 受諾하엿다고 報하고잇다。

◇ 이에 對하야 外務當局에서는 아직 아모런公電도 업서서 該案의內容은 勿論、그事實與否까지도 不明이라고하므로 이 [illegible] 全然히 [illegible] 外務當局見解와가티 [illegible] 을 一定地域에 收容保護키 [illegible]

[illegible] 南京은이미 [illegible] 南京各國大使館도 [illegible] 提案을 할까닭이 업서 보이는데 事實이러한 提案이 잇엇다고하드라도 支那側은 受諾할지 모르나 帝國側으로서는 勿論 受諾에 應치안흘것이 明白하다。

◇ 웨그러냐하면 支那側으로서는 南京을 中立地帶로 한다는것이 [illegible] 首都南京을 [illegible] 하려하는데 잇는것이 아니오、이것을 [illegible] 日本軍의 攻擊目標를 [illegible] 하는同時에 그戰鬪를 有利히 誘導하려는 [illegible] 가잇는것이 거의 明白하고 [illegible] 南京은 아직까지도 支那軍의 作戰根據地인以上 如何한일이 잇드라도 南京攻略을 하지안흘수업슬것은 末大한 [illegible] 帝國側이 受諾치안흘것은 거의決定的事實이다。 [illegible] 이러한意味에서 該案提唱의 事實與否에 不拘하고 그리重大視할 問題는 안되는듯하다。

政務總監渡東
豫算其他折衝次

大野政務總監은 十三年度豫算其他重要問題를 折衝하기爲하야 來二十八日午前十時 京城驛發列車로 [illegible] 豫定인데 萬一日程이 變更되는時에는 同日午後四時十五分京城驛發"아카쓰키"列車로 東上할豫定이다

人事·集會

▲穗積眞六郎氏(總督府殖産局長) 二十四日午後四時十五分아카쓰키로 京城驛發渡東
▲石田千太郎氏(總督府鑛山課長) 同上
▲宋文華氏(開城府尹)新任人事次來社
▲朴吉浩氏 二十二日自宅에서別世하얏는데 喪配의銷殺입

人面錄

◇九國會議는 日支停戰을 勸告한 宣言을 發表하고 無期休會한다고。
◇宣言이나 무엇이 잇드래도 所期의 目的達成까지는 戰鬪를中止치 안흘것을 軍當局이 聲明하엿더이라、쉽게 停戰되리라고는 豫想키 困難。
◇九國會議 그때엔 무엇을할터인고? 一國의 提議만 잇스면 再開도 한다하얏스나 그會가 무엇을 할러인고?
◇勞力은 올치만、正租檢查가 번거로워 放糶이 困難하다고。
◇一郡內에 運搬하는데도 檢査가 잇스니 이 어찌 困難치안으랴。
◇速히 簡便한 方策을 取함이 適當。
◇벌서 白雪이 滿乾坤。그런데 아즉도 煖爐를 안피우는 初等學校가 만타고。
◇燃料節約도 不可避나 兒童健康도 問題。

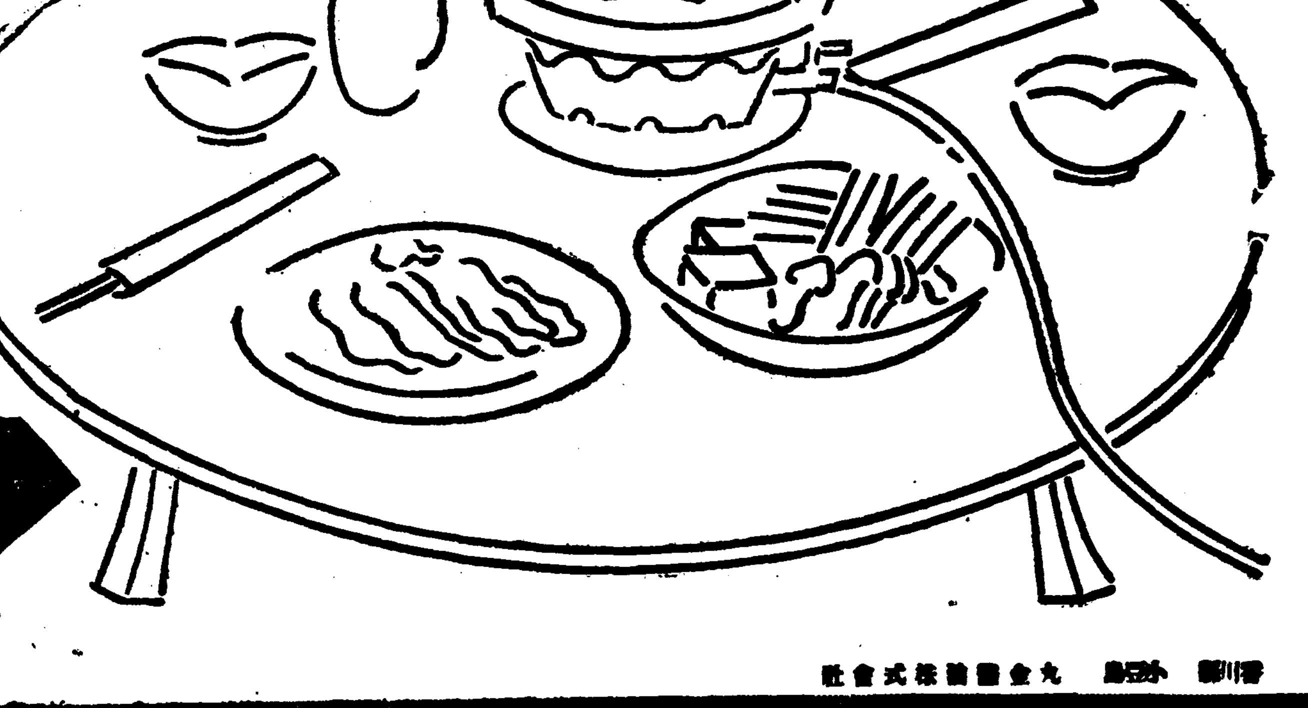

油醬ンキルマ
마 루 킨 강
香川縣小豆島 丸金醬油株式會社

醫學士 趙永植
內科 花柳病科 新陽醫院
平壤府新陽里
電二五七五番

內科專門
平壤府竹典里(신전골)
李承祿內科醫院
電話一二七六番

平壤新倉里十字路
外科 花柳病科 同仁醫院
入院隨意 夜間診療
院長 張元鎭 電一二八七番

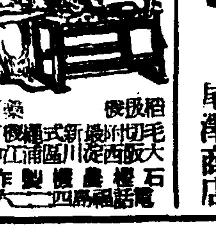

全治水 전치수
全治効能
말은버짐 무좀 음부습진 헌어루러기 毒虫의刺傷處 其他一般皮膚病에 專門藥
定價 二三一五 〇〇〇 錢錢錢圓
東京市神田九段下大通り 本舖 合名會社 尾澤商店

鐵道局 年末年始의 旅客輸送對策決定

朝滿間直通急行列車運轉과 關釜連絡船等增發

기보=철도국에서는 년말년시의 수송대책으로 조선 만주사이에 림시직통급행려객렬차를 운전하기로 되엿는데 그운전계획의 자세한 내용을 보면 이러하다

▲신경(新京)부산사이의 제일렬차는 십이월이십칠일부터 이십구일까지 운전하되「히까리」에 압서서 운전하기로되엿스며

▲봉천(奉天)부산사이의 제일렬차는 십이월이십칠일부터 삼십일까지 운전하되「노조미」에 압서서 운전하기로 되엿스며

▲경성 부산사이의 제일렬차는 십이월이십일일 이십오일 이십륙일 나흘동안 운전하되「노조미」에 압서서 운전하기로되엿스며

▲부산 경성사이의 제일렬차는 일월오일부터 일월이십일까지 운전하되「노조미」에게 속하야 운전하기로되엿다 이와동시에 철도성에서도 다음과가티 림시렬차를 운전하기로되엿다 즉

▲동경(東京)하관(下關)사이에 제일천오렬차를 십이월십팔일부터 일월칠일까지

▲하관 대판(大阪)사이에 제일천오백팔렬차를 십이월이십일부터 일월일일까지

▲하관 동경사이에 제일천륙렬차를 일월이일부터 일월구일까지

▲동경하관사이에 제일천구렬차를 십이월이십구일부터 일월십일까지

▲하관동경사이에 제일천십렬차를 십이월이십칠일부터 일월십일까지

▲동경하관사이에 일월일일부터 일월칠일까지

▲하관동경사이에 일월이일부터 일월구일까지 림시렬차를 운전하기로되엿다 또 관부련락선은 부산서떠나는 배편에대해서는 십이월이십칠일부터 삼십일까지 금강환(金剛丸) 흥안환(興安丸)이외에 경복환(景福丸)한채를 증발하고 십이월이십팔일 이십구일 삼십일 사흘동안은 다시 경복환 또는 신라환(新羅丸)한채를 증발할 예정이라한다

間島省內의 施設擴廳式

【延吉卄四日發同盟】 치외법권의 철폐에의하야 만주국측에 이양하게된 간도성(間島省)내의 조선총독부 함경북도의 시설인 룡정(龍井)연길(延吉)의 도립의원과 룡정의 간도중앙학교(間島中央學校)와 국자가보통학교의 이양식(移讓式)은 룡정에서는 이십사일오후한시부터 간도중앙학교강당에서 연길에서는 이십삼일오후한시부터 국자가보통학교에서 성대히거행되여 이에 사십여년이래 간도에거대한업적을남긴 총독부의시설은 막을닷게되엿다

佛鳥人機 치리에到着

【산챠고 二十三日發同盟】 불란서의 비행가 「고도스」씨는 대서양(大西洋)횡단비행의 신기록을 수립하고 이십이일오전에 「베노스아이레스」에 도착하고 오후세시사십삼분에 「치리ー」의 「산챠고」로 향하엿는데 이날 밤목적지에 도착하엿다

着着進捗되는 北支明朗化工作

括目할邦人의進出

북경(北京)하선천구(川尻)등의 판으로부터 총독부에 도달된보고에 의하면 북지(北支)명랑화에따러 방인(邦人)의 북경(北京)부근진출이 나날이 격증하야 남원(南苑)가튼곳은 사변전은 방인의그림자도볼수업는 상태이드니 일약일백이십륙명의 거류방인을보게되엿고 또통주(通州)와가튼곳도 보안대의 반란에의하야 일시 폐허(廢墟)와 가텃스나 역시 치안유지회의 비상한활동공작에의하야 방인의인구도 사변전과거의가튼상태에 이르러 지난구월말에 일백삼십륙명이든것이 시월말현재 조사에의하면 일약이백사십구명에달하야 비약적발전을 보이고잇다 북경재류방인은 내선인합하야 이천구백삼십이명으로 나날이 그증가를 보이고잇는데 그중에도 조선인의 증가는 현저한것이 잇다 특히 조선으로부터오는 조선인의 증가는 나날이 늘어가는수자를보이고잇다

前科四犯의 大盜逮捕

부내 룡산서에서는 이십삼일새벽한시쯤 절도전과 사범의 로련한 절도범을 체포하엿다 그는원적을 충남홍성군홍주면(洪城郡洪州面)에 두고 부내에 드러와서 룸펜으로 지내든 전과사범 정의택(鄭義澤)(二七)으로 부내삼판통(三坂通)삼십오번지의 압흐로 배회하다가 동서원에게 체포된것인데 취조한결과 그는 지난 오월초부터 상관모회사장의집을 비롯하야 부내각처를 제집가티 횡행 침입하여 귀금속, 의복, 현금등을 절취 전후사십여건이나 절취하야 그피해액이 실로 수천원에 달하엿으며 그정도의 행위를한것이 판명되엿다

滿洲 朝鮮人不正業者

二百四十名大梨樹溝集團部落에收容

【延吉發同盟】 얼마전 만주(滿洲)에서 일제히 시행한 부정업자의 숙청공작에의하야 간도성(間島省)내 연길현(延吉縣)화룡현(和龍縣)에서 검거된 조선인 부정업자중 전향한자 이백여명에대하야 간도지방숙정위원회에서는 이들을 만선척식(滿鮮拓殖)경영의 집단부락에 알선갱생의 길을 밝게하엿는데 만선척식측에서는 국책적견지로도가선(圖佳線)조양(朝陽)으로부터 십팔키로의 대리수구(大梨樹溝)집단부락에 보내라고 십오일부터 이송을개시하야 요지음이것을 끗마치엇다 수용자는 오십오호 삼백사십명인데 경지는 비옥하고 주택등의설비가 상당히 완비되여 모다평화로운 갱생의 길을것고잇다한다

京城에初雪!

북만에인든 고기압이 점점남쪽으로 진행됨에따라 조선내의 기압배치는 며칠전부터 불안정하야 곳곳에 비가오고 북서풍이 불며 기온이 내려가서 경성지방에도 이십이일아침에 금년처음으로 령하오도쯤까지 내려갓다 이십삼일에는 기온이 다소올랏더니 오후다섯시반쯤부터 눈빨리날리기시작하야 오후열한시쯤까지 약일「미리」가량의눈이 내리엿다 이것이 경성지방의 첫눈으로 평년과비교하야 예새가웃고 작년과비교하야 일해동안이 늣게왓다한다

非常時局의反映!

智能犯五割激減

歡樂街는景氣減退

「京城府民의事變後覺醒面面」

비상시국의 반영이지 경성의 범죄건수는 사변발발이래 감소하여젓고 지능범(智能犯)은 사변전에비교하면 약오할의 격감으로 그외에환락가(歡樂家)들에매이는 손님들은 사변전에비하야 이렇게감소하엿다 료리집 카페ー 빠ー등의 최고륙할로부터 최저이할 평균사할의 감수이라는 수자를 표시하고잇다 그와반대로 대중식당과「오뎅」집은 이할이상의증수를 보게된점으로보아 일반부민이 실질건실한생활에 드러가잇는면을 말하고잇다 따라서 좌흥(?)오뎅등의 무리들이 감소하여젓다

『파쓰』협잡한 실업술會社員

전차『파쓰』를 협잡하다가붓잡힌자ーー부내 현저정(峴底町)팔백구십삼번지 모회사고원 김득수(金得洙)(二三)는 이십삼일밤 동학표신분증명서를 가지고『파쓰』라고 협잡하다가 현저정(峴底町)정류장에서 경전감독 랑지문서에게 발견되여 동대문서에서 취조를받고잇는데 이자는 동아이나 가튼수단으로 공짜로 전차를타고다니다가 지난오월십일 전기감독에게 발견된일이잇는「전과자」로 판명되엿다

"街上顏面"이禍因

短刀로脅迫金品强請

犯人은佐賀縣出身의池田이라는者 鍾路署引致嚴調中

이십삼일오전열시경 부내청진정(淸進町)백륙십구번지 우기선(禹基善)씨의집에 좌하현소성군삼일월촌(佐賀縣小城郡三日月村)태생의 지전좌무랑(池田佐武郎)(二七)이란자가 차저가 단도로협박하고 돈오원을내라고 강청하다가 결국삼십전을 어더가지고 나갓는데 급보를바든 종로서원에게 곳추격체포되엿다 이자는 전긔피해자와 가상면분잇는정도로서 가끔 이러한수단으로 금품을 뜨더낸일이잇는 모양이다

東纛島刺傷犯判明

이십삼일오전령시반경 부외동뚝도리(纛島里)륙백칠십이번지 농업 금태이좌(金澤一佐)집에 그의처 이도(李○)와 며느리 시게끄가자고잇는방에 침입하야 칼로 란자수상케한 범인은 당시에기보한 그집머슴 장경석(張景錫)(二二)이가 이십삼일오후에 이르러 범행하엿든 사실을 자백하엿스나 그목적이 전에주인에게 돈오십원을 취하여달나고하다가 거절당한원한(怨恨)이고 절대로 강도적이 아니라고 진술하나 의심스러운점이 만허 동서에서는 계속취조중이다

丁字屋新築認可

자금조정법(資金調整法)의 시행으로인하야 그의가여부가 주목되여잇든 정자옥(丁字屋)신축은 이십이일부로써 정식인가가 나왓다 또한 삼정물산(三井物産)경성지점의 신축도 대체인가될모양이다

今年上半期의 郵便物取扱數

전조선 우편국소에서 취급한 소화십이년도 상반기중의 통상우편물(郵便物)의 총수는 일억오천사백삼십구만구천이백 륙십이통과 서류(書留)사백칠십일만 천이백 팔십사통이고 또배달수는 일억륙천칠백 사십칠만구천 이백륙십이통과 서류오백 이십이만구백 팔십사통이다

高等法院新判例!

"射倖的"契約은無効

小麥賣買에關한內入金返還其他請求訴訟

原告에게上告棄却의判決!

무슨물건이고 그것을사는 매매(賣買)계약처럼 꾸미여 대금(代金)으로서 정한금액과 리행기(履行期)로 정한시기의 시가(時價)와의차액(差額)을 바드려는것을 내용으로한 계약은 선량한풍속에 배반되는사항을 목적으로 하는것으로 무효이라는 사행적(射倖的)계약의 효력에대한 신판례가 지난십구일 고등법원에서 지어젓다 개성부고려정(高麗町) 정선구(鄭宣九)씨는 우창명(禹昌明)씨의 동리에사는 작년팔월이일가튼 황해도에서 나는 밀(小麥)천석매매 계약을 맷되 한섬에 십륙원식으로 정하고 현품은 십이월삼십일까지에 전부인도한다는 계약이데 계약금 천원을 내여주엇는데 우창명씨는 밀기 오백원을 모흐러서 현품을 수업스니 계약을 해약(解約)하자고 요구하야 작년시월 사일에 우창명씨는 계약금으로바든 천원과 계약할때의 밀갑과 해약할때의 밀갑과의 차액삼천오백원을 정선구씨에게 내기로 계약하고 계약을 해약하는동시에 당일이천오백원을 지불하엿다 그런데 그후에 정선구씨는 로차 남어지돈 천오백원을 청구하엿스나 도모지 내지안는다하야 지난이월에 우창명씨를걸어 내입금반환(內入金返還)및 손해배상금으로 이천오백원을 지불하라고 경성지방법원에 소송을 제기하야 일심에서는 승소하엿는데 피고가불복공소하야 이심에서는 이계약은 처음부터 현품을수수하려는것이아니라 계약할때의 갑과 리행기로정한때의 시가와의차액을 밧기로정한 계약이니 서로주고밧고 한다는 사행적계약으로 조선취인소령(朝鮮取引所令)에 위반될뿐만 아니라 공서량속에 위반된것이니 이계약은 당연무효이라 하야 원고패소판결이 잇스자 원고는 이에 불복하고 상고하엿는데 도변(渡邊)재판장은「밀을목적한것가튼 매매계약을가장하고 대금으로 정한금액과 리행기로정한시기의 시가와의 차액을 바들것을 내용으로한계약은 선량한풍속에 배반되는사항을 목적으로한것으로 무효」라는 신판례를지어 원고에게 상고기각의 판결을 언도하엿다

古津面에火災 損害二百五十圓

【新義州】 지난이십이일오전열한시반쯤 의주군고진면(義州郡古津面)가마공장(鄭工場)에서 불이일어나 정오전에진화되엿는데 손해는약이백오십원가량으로 원인은아직조사중이라한다

天氣豫報

概況 七七四粍의 高氣壓은 支那內陸으로부터 滿洲、朝鮮에 퍼지고 本州方面은 氣壓이 얏고 北海道西岸에는 低氣壓이 잇다 滿洲、朝鮮은 大槪개이고 湖南地方에는 가는비가잇고 琉球諸島는 흐리고 北東의 氣節은 바람이强하고 太平洋沿岸은 비가오고 日本海는 흐리고 北海道와 樺太는 處處에따라 降雪이잇다

豫報 京城地方은 今夜와明日은 개엿다 작간흐리며 京畿全道도 以上과갓다

昨日最高 三度二
同 最低 零下四度四
今朝最低 零下二度六
今日正午 零下〇度六

比島派遣候選에出場할 各級覇者決定

아마튜어拳鬪終幕

(右로부터 金享中、金明錫、宋李鎬、文溶鐵、朴龍天、金永鎬 諸君)

전조선아마튜어권투련맹주최와 본사후원의 제사회전조선아마튜어권투선수권대회 제이일은 이십삼일오후 일곱시부터 조선일보사대강당에서 거행하엿는데 장전후거듭하는 열전끝에 각급선수권을 결정한후 대회총무위원 김규면(金圭冕)씨로부터 상장을수여하엿다 이리하야 즉시 선수회를열고 오는이십칠팔양일에 대판갑자원(甲子園)오륜장에서열리는 비율빈(比律賓)파견선수예선전에 웰터ー급을 제외한 오급의 우승자를 파견하기로되여 금이십사일 오후열시오분 경성역발차로 조권(朝拳)부장 성유경(成有慶)씨 인솔하에 원정할터이라한다

【플라이級】 金享中(朝拳) 判定 李福成(朝拳)
【밴담級】 金明錫(朝拳) 延長判定 文河權(光州)
【훼더ー級】 宋李鎬(朝拳) 判定 鄭???(京拳)
【라이트級】 文溶鐵(光州) 延長判定 金命英(朝拳)
【웰터ー級】 朴龍天(朝拳) 判定 成相國(朝拳)
【미들級】 金永鎬(朝拳) 棄權 金秉烈(京拳) (金永鎬君이 認定勝)

全日本高專라비蹴選 普專代表權獲得

藥學專門力戰不及

36……3

第十三回 全日本高專라비ー選手權大會 朝鮮豫選A組優勝者藥學專門對B組優勝者普成專門의決勝戰은 二十三日午後二時半부터 京城運動場에서 木付(主審)、野口、劉仁山(線審)三氏審判下에 普專側의 킥으로 開始된바 前半第九分에 普專柳志學君의 左側트라이를 이로 三對零 同十七分에 金基勳君의 트라이 二十分에 九對零된後 同二十分에 柳志學君의 中央直下 트라이로 十四對零으로 前半戰을마치고 後半戰에 드러가 六分에 李仁浩君의 트라이로 三點을 追加하야 十七對零 其後 二十分에 裵仁得君의 트라이로 二十二對零되여 戰局이 藥專門前에서만 往來되드니 普專軍도 다시 十八分에 「페날티골」을 어더 二十五對零 其後에도 普專 더욱 好調를 보이어 二十三分에 金基勳君의 트라이와 二十五分에 宋斗山君의 트라이와 二十八分에 朴商萬君의 最後트라이로 三十六對三으로 普專優勝이 決定되여 明春에 또다시 大阪에 遠征하야 再次 覇權을 노리게되엿다

(寫眞은 優勝한 普專軍)

普專36(23/14…3/0)3藥專

FW HB TB FB (各選手名)

延專雪辱

一點差로普專惜敗

綜合籠球優勝決勝

延專39(21/18…18/19)37普專

日本綜合籠球協會朝鮮支部主催의 全日本綜合籠球選手權大會 朝鮮豫選決勝…延專對普專의第二次戰은 二十三日午後二時二十五分부터 安國町徽文高普體育館에서 擔崎、曹東煥兩氏審判아래 開戰된바 二分에 普專吳顯烈君이 첫꼴을지으니 이에延專金程信君의 自由投와 李容復君의 꼴直下숯으로 延專一點을 리ー드한後 十一分까지에 十三對十으로 延專一時優勢를보이드니 十七分에 十七對十七의 同點되엿다가 普專의攻勢猛烈하야 十九對十八로 一點普專리ー드한채 前半을마치고 後半戰에 드러가 普專李好善君이 첫꼴을 너흐니 延專方元淳君의 野投成功하얏스나 普專依然리ー드、뒤이어 補得俊君의 野投와 自由投成功으로 二十四對二十、이리하야 延專도 한苦戰에빠저 二十八對二十一로 逆轉시켜 十一分에 延專職勢를 되엿다가 三十二對二十二同點되자 延專意氣揚揚하야 金程信君의 꼴으로 一點을 리ー드하니 끝날이에 三十六對三十六으로 또同點되니 延專 金應鎬君四反則으로 退場한後 더욱激戰되어 거듭하드니 한點差로 普專이 敗하엿다 이로써 延專이 七戰四勝三敗하엿는데 今二十四日午後三時半에 決勝戰을 擧行하기로되엿다

反	後	前	【延專】		【普專】	前	後	反
0	7	0	方元淳	F	吳顯烈	1	2	2
0	0	6	李容復	F	鄭河??	4	0	2
				F	李好善	6	4	2
4	2	2	金應鎬	C	補得俊	6	8	2
0	0	0	李相??	C				
2	7	7	金程信	G	吳??	2	2	1
2	5	3	張利??	G	安昌??	0	2	0
8	21	18				19	18	8

朝鮮選手가 五級選手權獲得

全關東아마튜어拳鬪大會兼比島派遣關東代表決定戰은 廿一日午後二時부터 神宮外苑相撲場에서 行한바 六階級中에서 五階級은 朝鮮選手가 獲得하엿다

【플라이級】 洪應鎬(立敎) 判定 小泉(日大)
【밴담級】 崔鼎煥(日體) 延長判定 靑木(日大)
【훼더級】 康仁錫(日體) 判定 乘野(明大)
【라이트級】 崔龍德(明大) 判定 小原(不二)
【웰터級】 金鎭淳(法大) 棄權 飯澗(不二)
【미들級】 大野(帝拳) 延長判定 金昇煥(明大)

香秀 イナシン 一吹必殺

櫻正宗 芳醇한味覺 明朗한醉氣分 山邑酒造株式會社

醫學博士 三浦良雄 三浦外科 內臟外科 一般外科 整形外科 렌트겐科 入院病室完備 京城府黃金町八ノ二 電話本局(2)一八四八番

狸 特히高價買入 生狸至急取引店募集 東洋一의鳥獸問屋 山口屋小動物園 東京下谷入谷三九〇

商標 千都 고초가루 釜山府草梁町 金千壽商店製粉部 電話園一六二番 振替釜山一五三五番 時價表請求하시면 送呈하겟슴니다

美晶クリーム 미정크림 非常時의 大奉仕品! 高貴한 原料를 犧牲하야 時勢를 無視하고 파는것은 國民生活의 安定을 爲한微誠 얼굴의 잡티와 주름살이 업서지고 한번 발르면 화색이 변치안는 갑싸고 품질조흔 미정크림을 추천합니다 (全國化粧品店에잇슴) 大阪市東區南久寶寺町二丁目 本舖 美晶クリーム 大川盛進堂

MARUZEN·MARUZEN·MARUZEN·MARUZEN·MARUZEN·MARUZEN·MARUZEN

冬また愉し! 丸善の 特選メリヤス

純毛厚地메리야스 防寒의目的을完全케하기爲하야特히 두텁게調製한흘지안는메리야스 並判 ¥3.75 大判 ¥4.50 鮮內送料·34

實用防寒메리야스 小量의綿花를混紡한特製品으로서입는氣分 保溫等純毛品에遜色업는實用品 並判 ¥2.50 大判 ¥3.00 鮮內送料·34

丸善의 優良毛布 最高降り花模樣 ¥12·30 鮮內送料·79 純毛駱駝色花模樣 ¥16·10 鮮內送料·79 淡色柄一枚物 ¥10·70 鮮內送料·79

京城府本町二丁目 丸善株式會社京城支店 電話本局(2)代表六一四一番 夜六一四八番 振替京城三四四番 東京 大阪 京都 福岡 名古屋 橫濱 仙臺 札幌

MARUZEN·MARUZEN·MARUZEN·MARUZEN·MARUZEN·MARUZEN·MARUZEN

大懸賞

三千圓 割增金附額面二十圓
勸業債券二千枚當選!

わかもと
의空箱을切開
해서裏面에左의イロハ各項을
記入하고近方藥店에갓다주시
던지安全히本舖로到着됩니다
イ、左의懸賞文中의〇은무슨字이넛가그
文字만記入해주십요(假名도可)
『わかもと』에는 敎育排〇引換券을반다시學校에寄附해주십시요
ロ、宅에서購讀하는新聞雜誌名
ハ、住所、姓名
正解者二千名에勸業債券一枚式通呈
(正解者多數인時는抽籤)
締切은昭和十二年十二月十五日그期
間中『わかもと』사시는분에限外景
品으로져
『ものしり繪本』을呈上합니다

感氣와 배탈을 殲滅한다!

어머니들께

溫室에자라는애는弱해

조곰만추우면두껍게입히고、바람이조곰만불어도 마스크를해주고――그저貴하게貴하게愛護一方의溫室式養育法은튼튼한애기를만들수업습니다。튼튼한아해를만드는것은鍛鍊입니다。엷게입히고、空氣와日光中에서 運動을식히고 雜食하는習慣을길으고卽皮膚、氣道粘膜、胃腸組織의鍛鍊을식힐것입니다 다만그鍛鍊이兒童의 身體狀態에對하야 過度치안코넉넉히 그에견듸어나갈만하게하는것이必要하며 錠劑わかもと는 兒童의그鍛鍊에견듸는 힘을주는것입니다

發育期의胃腸의참된愛護

兒童의胃腸은 아직成長發育의途中에잇슴으로 消化不良이나 胃腸가다루 食傷等배탈이 나기쉽고이것이虛弱體質을만드는 最大原因이됩니다。錠劑わかもと는 胃腸을 組織하고잇는 個個의 細胞에再生의 活動力을주는 細胞賦活作用이 中心이되여잇는故로 胃腸은 自己의힘으로 活潑히되야 食物을消化하는힘과 榮養을吸收하는힘이 極히活潑케되고便通도 整調되야 泄瀉便이나 便秘를健康便으로恢復식힙니다。

各種의榮養素가단지一劑로

錠劑わかもと의特色의하나는豐富한榮養素입니다。在來의一二種의 成分밧게含有치안한榮養劑와달라呼吸器의粘膜을强케하는비타민AB新陳代謝를旺盛케하는B、칼숨、血肉을增加하는누구레인、아미노酸鐵分等여러가지榮養素를含有해잇고그것들이서로效果를助長하는故로 榮養狀態를改善하는힘이强하고 또醫學上非特異性刺戟이라고부르는貴重한作用도잇서서皮膚를비롯하야 全身의抵抗力을强化하야 容易히感氣도안걸어고 배탈도안나는 健康體質을 만듭니다。

病菌의侵入을不許하는身體로

體內에 侵入한病菌을 擊滅하는것이 血液의힘 그中에도 白血球가獨立한 生物과가티 이것을 捕喰하는 作用에依함은 生物學의 가리키는바이지마는 錠劑わかもと에는 血液을增加하고 特히白血球의 病菌喰燼作用을旺盛케하는 效果가잇는故로肺炎、結核의 黴菌의 侵入에因한 病을防止합니다、胃腸方面으로나皮膚氣道의方面으로도、病菌의侵入을밧지안는 頑强한身體로 兒童을 鍛練식히는 最上의藥劑입니다

胃腸榮養

複合ヘーフエ菌劑

錠劑 わかもと

와가모도

藥價低廉

三百錠入 壹圓六拾錢

三百錠은大人에는廿五日量・十歲前後의兒童에는約四十日量・五歲前後에는十五日量・三歲前後에는六十日量에該當함

東京市芝公園
わかもと本舖 榮養と育兒の會
振替東京一一七五番 電話芝(代表)一七〇〇番

家庭

맛잇는지나요리 집안에서도넉넉히된다 ⑨

鄭順媛

수예자오즈(水餃子)

◇재료 밀가루 열냥중 도야지고기 열냥중 배추, 간장, 소곰, 기름, 파, 생강 조곰식

◇맨드는법 밀가루를 국수반죽하듯해노코 고기를 잘게다듬어서 파와생강을너코 기름과 간장을 너어서 잘뭇처 노코 생배추를 여지지다듬어 노코 이번에는 밀가루반죽한 것을 동글동글하게해서 방망이로밀어 게미러 고기속을너어서 만두비지듯이비저 물이 펄펄끌흐는 남비에당거 익거든 국물채그릇에 담어서 초간장을 찍어 먹습니다.

짜ー파구(炸排骨)(갈비볶음)

◇재료 도야지고기 한근 기름 한근 량주 네량중 초 설탕 파 생강조곰식

◇맨드는법 도야지고기 갈비를 간장 술 파 생강에 삼십분동안 담그고 남비에 기름을 펄펄 끄리고 갈비에 갈분가루를 조곰식무처서 잘끄려내서 다른남비에 갈비를 넣고 초 설탕 회향 간장을넣고 복그면 빗치검붉어집니다 접시에 담어서 먹습니다

짜진파ー(炸金牌)(연제육멜무리)

◇재료 연제육 다섯냥중 히제(蝦子)세개 쌀가루 한냥중 소곰 조곰 기름한근

◇만드는법 연제육을 얇게얇게 하게 썰고 계란은 휘저서 쌀가루를 풀이나도록 쪄개서 쌀가루를 섞거노코 남비에기름을 펄펄 끄려서 연제육을 한쪽식 계란에 무처서 드뜨여내고 간자를 갈희하게써러서 곁드러노아도좃습니다.

쯔마웬쌰(芝麻元宵)

◇재료 찹쌀가루세홉 팟고물한근 백지마(白芝麻) 백설탕조곰씩 도야지고기한근

◇만드는법 찹쌀가루를 물에반죽하야 손우게로 나노아노코 팟고물로 속을 맨드러서 찹쌀반죽한데 팟속을너허서 경단처럼 만드러냅니다 그리하야 찌거국물에노코 남비에기름을 만히붓고 끄리면 한개식한개식너허서 잘볶드러내야합니다 잘못되어내면 속기가 쉬우니 주의하십시요

단쟌지러우

◇재료 닭고기 다섯냥중 계란 두개 파 생강 소곰 갈분가루 조곰식

◇맨드는법 닭고기를 지다듬어서 방망이로 반듯하게 퍼서 다른그릇에잘가라서 대고 기름을넣고 발라서 잘저서서 파 생강 소곰 갈분가루를너서 도마위에서서노코 계란을흰자 풀어서 소곰조곰파 갈분가루도 조곰씩너어서 잘저서 알반알만하게보쳐서 계란흰자를 고기에너코 마라서(수시)가장자리는 갈분가루로붓치고 죽순처럼을 잘씨서서 그속에마라서 찌는시루에 십분동안쪄서 죽순껍질을 벗겨버리고 세로기리로써러서 접시에담습니다.

새로난스테풀파이버 엇더케취급할가 인견모사의고직처단

염색과빨내는주의합시다

요사히는 인조견과 스테ー풀파이버ー가 진출게에 진출하얏습니다 더욱 모직물에도 이할이상 스테ー풀파이버ー를 석거서 찌도록규정이되엿스므로 새로생겨난 옷가음의특질과 세탁염색법을 아라두지안흐면 안되겟습니다.

스테ー풀파이버ー(이 아래서는모다『스파』라고 쓰겟습니다)는 탄생된지 아즉년조가짤분데 시국의파도를 타고급속히 그수용이 팽창해젓스므로 아즉그성질도 작고 개량해나가는도중에 잇습니다 따라서 조흔 것도 만킨 하지만 결점도한두가지가안입니다

이러한 수·파가들어잇는직물은 취급을 잘못하면 실패하기쉽습니다.

그우에 직물로서의 수·파단독으로된것보다 견, 모, 목직물에섞거서 짜노흔것이 만흐므로 그만큼취급하는데도 복잡합니다.

가령 세탁에도 수, 파에적합한취급법을쓰면 견사에해로운수도잇고 모사에해로운수도잇스므로 여간까다롭지안습니다

그래서 맨처음에 스파와인견이석겨잇나 얼나하는것 또는 면사석이나 석겨쨋여젓는가를구별해내야합니다.

(가)가성소ー다의십배액(液)에 헌겁조각을너코 불기운으로 열을가하면 헌만이라면 곳풀려지나 수·파는풀려지지안코 수·파성가 남어잇스므로 헙겁게알수잇습니다. 류산으로하다면 이와반대로 인견과스파가풀려저버립니다.

(나)헝겁을 표백분(漂白粉)으로 씻처봅니다 만약석겨잇다면 모다빗갈은 빠지나 털과견은 황색으로 변하고 대단히 약해지므로 곳알게됩니다.

(다)헝것이라면 염색을해보는것도조슴니다. 직접염료로비누와소ー다를 조곰너허서 물드리면 스파는 물이들여지나 털과견사는물들지안습니다 또는 산성염료에 작산(醋酸)을 너허서 오분간담거두면 털과견사는 물이들으나 인견이나 스파는 물들지안습니다.

(라)스파와 모사를구별하는데는 마른것과축축한것을 당겨보면 인견은약하니 곳알게됩니다. 또한 실밥으로보아서 인견은 똑바로 끈켜서 꿋지떠지나 동물성유는 질고짧은것이드러납니다.

인견과스파의특질은 물에약한것입니다 인견과스파의원료도 가튼성질이니 꼭 가치취급하야도 상관업습니다 이스파의 섬유는 마른대로 잇슬때는 강하야 다른섬유에비교해서 손색이업스나 물에추겨지면 대단히약하므로 이점을주의하야 다른섬유와 비교해보십시요

모직물은 물에추기면 일할이 약해지며 견은일할오부 약해집니다

면은 반대로 이할이나 강해집니다.

인견은 삼할오부로부터사할가량약해지며 느리지기쉽고느러진것은 주러들지안습니다. 느러지기쉽다는것이 취급하기에대단히어색한점입니다 양복가튼것 스파가석겨잇는것은 헐의 특질을되다 하더라도 스파가 만히들어잇슬사록 이튼점은 현저합니다.

순모라면 비에저저도 아모러치도안흔데 스파가들어잇슨 양복같은 주겨저서 약해진것을 느리면늘여저서 엉망이됩니다.

양복모양이 엉망이되지안케하기위하야는 안을늘튼하게너허서 느리도늘리지안케하는것이 조습니다 그러나 너무안파기성질이다르면 한쪽은느러지는데 한편은줄어드러서 도모지 모양이조치못하게 됩니다.

쉿내나는주전자

오래ㅅ동안 쓰지안코두엇든주전자를쓰면 쇠냄새가몹시납니다 이것을 업새는데는 밤버니나감자껍질 숫(木炭)가튼것을 너허서 물에끄리도록 하십시요 세번만 이러케 끄리면 냄새가업서집니다

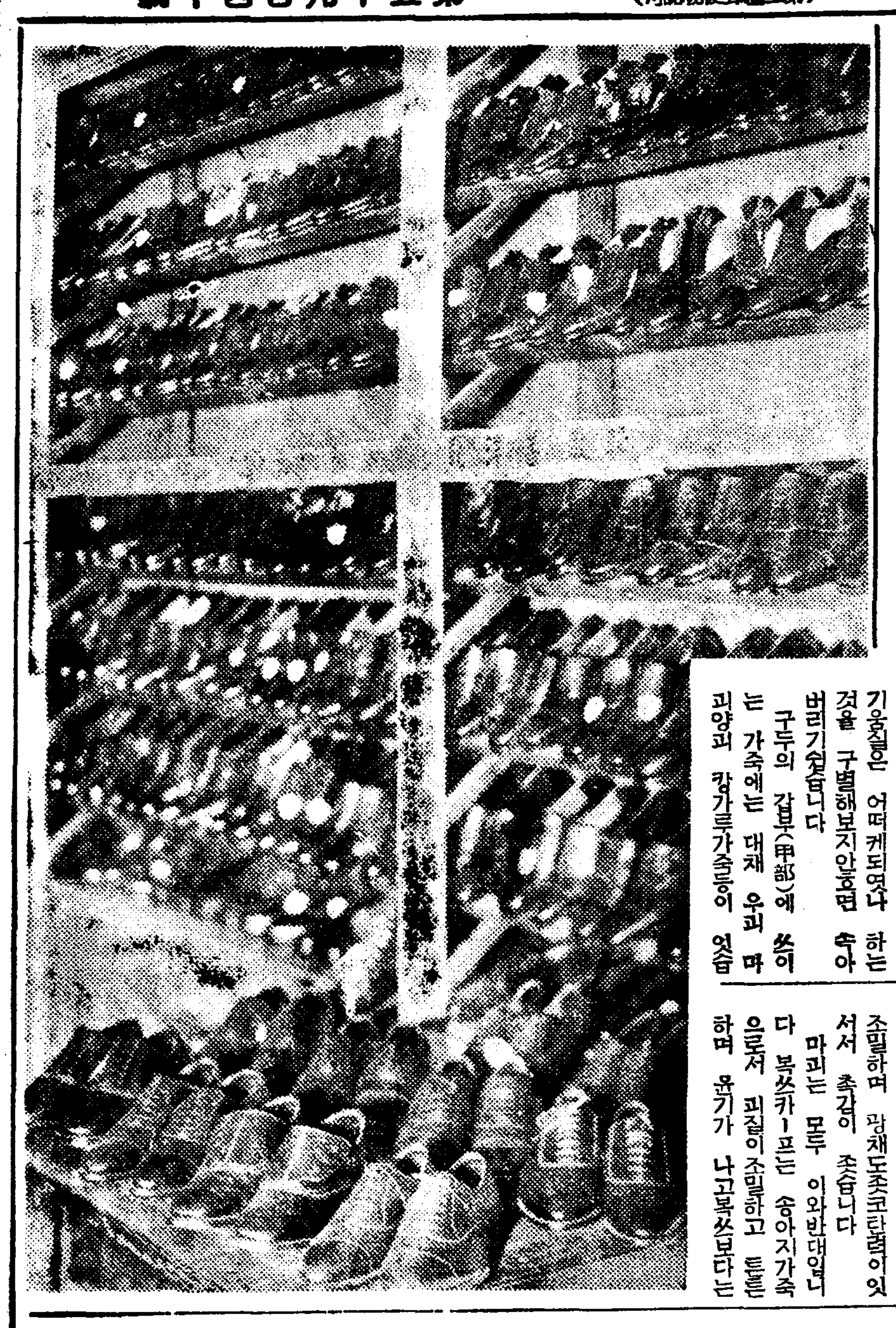

가죽은부드럽고 가벼워야해

헐한것은도로혀불경재 신창은탄력잇는것으로

만천하의 귀공자제씨를 위하야 구두사는 법을 이야기하리다.

구두가 질기고(약한것은 가죽과 제조방법에 따라에 결정되는것이므로 새구두를 사실때는 겻보기에 조코나쁜것보다 실지로 조흔가죽을 썻는지 기웁집흔 어떠케되엿나 하는것을 구별해보지안흐면 속아버리기쉽습니다

구두의 갑부(甲部)에 쓰이는 가죽에는 대채 우피 마피 양피 캉가루가죽등이 잇습니다 복쓰는 우피나마피를크롬ー무로다진것인데 말가죽으로만든것은 소가죽에 비교하면 품질이나쁘고 끈허지던지 느러지므로 갑도헐합니다.

이두가지 가죽을 구별하기는 대단히까다롭습니다 대채로우피는 털구녕이 가늘고 질이 조밀하며 광채도조코탄력이잇서서 촉감이 조습니다

마피는 모두 이와반대입니다 복쓰카ー프는 송아지가죽으로서 피질이조밀하고 튼튼하며 윤기가 나고복쓰보다는 훨신낫습니다

깃도는 산양피를 원료로한 것인데 보드럽고 가벼우며윤기가 농난하야 조흐라 비교적 구렴이 잘납니다.

캉가루깃도는 캉가루가죽으로서 당하고가는다란 섬유의 교차한가죽이므로 가볍고 부드러우며 윤기가 잘나서 깃도보다도 튼튼하므로학생용입니다.

코ー드방은 말궁둥이가죽을 가지고 만든것인데 대단히조밀하고 강한것이 특징입니다 그우에 방수성(防水性)이잇고 광채가 조흐며 견고하며 보기도조흐나 말한 바리에서구두두켜버리바게 나지안흐므로 대단히 비쌉니다.

이밧게 악어가죽 개고리가죽 배암가죽들이 잇는데 이것은 주장 부인용의 구두에 쓰이게됩니다.

구두밋창은 우피가주장이나 경우에 따라서는 수우가죽도 쓰입니다.

밋창은 너무 딱딱한것도험이거나와 너무보드러운도못습니다.

이것을 간단하게 구별하는데는 밋창을 두다려보면 딱딱소리가납니다 이것은 조흔것이나 그소리가 약하게 투닥투닥소리가나는것은 조치못합니다 청창은 잘추사면 그냥조히부픈것이 부풀려버립니다 구두를길르는 기계로만든것과 손으로 기운것이잇습니다

기성품으로 팔고 잇는것은 대부분이 기계로만든것입니다 그중에서는 내봉식(內縫式)과 외봉식(外縫式)이잇습니다. 내봉식은 기운걸이 밋창에나타나잇스며 갈도협합니다. 실용적이나 보기는조치못합니다.

구두를 선택하는대는 부드럽고 통기성(通氣性)이잇서서 밟히조이지안흘것도로 크며밋창은 마찰에 배여나고 굴신이 잘되는것을놓아 전체의중량 가벼워야합니다

백살되는것이시려 자살해버린사람

자살에도 여러가지 자살이잇습니다 백살까지사는것이 실혀서 아흔아홉된 로인이 자살해버렷습니다

이론이로 후동가에서의 사람이 돈만시마르도지박의 시골에 사는노다이우시실론이라고 하는 로인입니다. 신체는 건강하야 아흔아홉살이라하더라도 들에서농사일을 보고잇섯스며 기운이세엿습니다 지장수기를 기다렷스나도 모지 언제죽을지 모르매 눈듯 세월은 흘러서 아교로 매일이지나면 백살되게되는것이 걱정스러워서 악가에서 목을매고 자살을 해버렷습니다.

고무풍선으로 공중려행

세계가 항공열에 도취되여있는 요지음 정말(丁抹)의오펜스에서는 쭈ー지 스회ー라는사람이 고무풍선의 비행을계획하고잇습니다 코ー스는 코펜하ー겐으로부터 오ー레산드를넘어 서전까지가는것인데 그는 여러개의풍선을 몸에달고 날너가기로되엿습니다

만일의경우를 생각하야 파라슈ー트를 가지고간다고합니다

말고기와소고기 구별하는법

석거서파는수가잇스니 주의안호면속기쉬워

소고기는 소잡는대로곳 먹는것이 조흐야생각하면 잘못입니다 소고기는 잡어서하로쯤엉키어둔것이 비로소 연해지는성질을 가젓습니다. 고기빗갈은 붉고 기름은아조 히며 광채가업습니다. 손가락끗으로 눌러보아서 곳제대로 도라오는탄력잇는것이조습니다.

묵른냄새가 야릇한것은 오래묵은것입니다 그리고 고기가바삭바삭해보이며 기리다지로 깨여저잇스며 빗갈이검으스름한것은 늙다리 소고기로서 맛이납브고 섬유가만흐므로 질깁니다.

도야지고기는 기름이적고고기가샛뜻한 장미빗갈로된것이 상등입니다 그바게빗갈이 검붉고 기름이만흔것은 갑이들하며 맛도 그다지조치못합니다.

고기가 거칠고찌저진살이보이는것은 새기밴도야지의 고기이므로 이것은 늙다리소고기처럼 질기고맛이업습니다.

양도끼 고기는 요사히새로 류행하게된것입니다 냄새가고약하다고 실허하는사람이만흐나 이것은 묵은고기 말이지 싱싱한것은결코 냄새가 고약하지안습니다 험직한도야지고기속에섞거서 파는까닭에 모르고먹는이도만습니다

고기빗갈이 담홍색으로 란려잇는것이조흐며 냄새를마터보아서 냄새가나지안는것이조습니다 자세히드려다보면 털이섞겨잇는것과 괴줄이잇는것은 조치못합니다

닭고기 다리매여둔것을 자세히보면 눈이생생하고 새ㅅ별가리 빗갈이나는것이 조슴니다

그리고 아래ㅅ배가 자주빗갈률의인것은 오래묵은 증거입니다

소고기나 도야지고기속에 누르것이 섯겨거면 주의하십시요 말고기를섞거서 파는가개가잇습니다.

다리미방석 잇서야할

다리미질을 할때에는 조선옷 양복할것업시 다리미판을 쓰는것이좋습니다 다리미판도 그저 보통판을 쓰지말고 다리미판으로 아조따로히 만드러노코 쓰도록하십시오 가용은 양사를가지고 조곰길게하고 폭은 조곰좁게만드러서 방석반등기로 솜을너흐십시요

그리하야 거죽에는 어룰표처럼두경을 만드러씨고 그것이더러워지던 숫거던 자조빨면편리합니다 표미레 허담표조각을 너허도조습니다 다림표는 습기를흡수하는것입니다

中篇小說 人生特急 【48】

盧春城 作 崔根培 畵

린순철 (四)

두사람은 이분에도도라왓다.

그러나 낭을새가못고 밤들은 쉬가못는다고 그들의비밀은 어느듯 세상에 알려지게되엿다.

경성의어떤학교재학생이 순철과경순이 오정리에 나리는말이처서 그들경성으로가면서 서면차에서 그들을보앗다 두말할것업시 그는 학교에가서 순철과경순이 오정리에 나리드라는말을하엿다. 이소문한마듸에 화진은 일파아 퍼저다. 그러치안하도 순철이 공창을방자하여가지고 처녀사에 엇달랫을하엿을때에 경순은 자조그곳을 차저다닌다고 수군수군하엿다. 또는 두사람이 산보를하도라는등 또는 어느날에 두사람이 자동차로 인천을갓다오도라는등 말성이만흔 경성에 학교에서는 말성이만흔 문제를 이르켯다. 그이가튼 말성업는 사람이래서는 일할수가업스니 그를사임시켜달라는 진정서를 표

「그저 용서 하십시오」

순철은 어런애가티 우는소리로 거우대답하엿다.

「용서ー 그애 당신두 제이엣지!」

미교장은 감작이 소리를 버럭지로고는 기가막히다는듯이 잠가입을 평광다섯다

「그저 제가 미첫지요」

「미첫지? 그애 어이부아ー롬은 그애 사회나, 리상이니하고 남의때롤고 또는 세상에 일흔잇는 사람아니오? 세상그러데 철면피루 분수가엿지한일 내처재를 유인해가지고 오정리까지 가다이오? 나이사람이 별은 사람이고 처자까지 잇는놈으로......」

그는 이러케 다시 정찬케는 추어다가 도한번 소리를 노피며 참을수업는듯시 일이자거 댓다. 원래 회주만나면 누구나 한데대여야 그냥짝어오든 명평 한민표장이라

장 민교장에게 제출하엿다. 이사정을 모르는바아닌 민교장은 마침내 최후단안을 내리게되엿다.

민교장은 전부터 류경순과 립순철의 연애관계가잇다는 풍설을 여러번듯고 두번 순철을 경고하고 책망까지 하엿스나 순철은 그런말은 새빨간거짓말이오 다못드려자기는 조와하기때문에 자주만나다고 변명하엿다.

그러나 사실이 밝혀아레 폭로하게되매 민교장은 단연코 결심을하고 순철을 시내료리점으로 불럿다.

민교장은 술이 반취하엿서

「여보, 순철씨!」

하고 엄숙히 불럿다.

「네?」

하고 순철은 대답하엿스나 그는심상치안흔 큰일이잇는것을 직각할수가잇섯다.

「내가 물어볼말이 잇소 바른대로 말하시오」

민교장은 거트로온화한 소리엿스나 속으로는 단단히 별오는모양이엿다.

「말씀하시죠!」

순철의말은 어쩌지 좀 기여어가는 목소리엿다.

「그런데......류경순과 온저리까지 가섯드라지오......」

순철은 얼굴이 벌개지며 대답을못하고 고개를 숙엿다 그러나 민교장은 좀 넘기지게

「웨 대답을 안하시우?」

그의눈은 똑바로 순철을 바라보앗다.

「이런 낭패이 빈빈한 자식이......」

하고 그는 주먹을쥐엿다. 밀정 그의부동은 터지고야 만것이다.

그는 주먹으로 눈에 번개가 번쩍하리만치 순철의 귀싸귀를 안겻다.

「아이고......」

「이놈 내손에 죽어봐!」

「그저 용서 하서요.」

「요런 악상스러운자식은 처음보겟네!」

민교장은 참을기막힌듯이 자리에서 일어서서 와다갓다하다가 한숨을 휘쉬고 한번크게 내쉬엇다 그리고 담배한대를 피여물고 자리에 안즈며

「웨세 순철씨 생각해봐요 나로써의 체면으로나 지위로다 그런일을 할수가잇는가를......당신의 가핸도업고? 로ㄹ여이 좀 생각이 잇스면 하필 내 처제를 유인해가지고 기생다리고다니듯하단말이요?」

민교장은 물독에빠진 생쥐처럼 쪼부라저 구석에 안즌 순철을 바라봣다.

「용서해주서요 제가그저 미친놈이외다. 말할면목도 업습니다. 이제부터정신을차리고 신생의길을 것겟습니다. 천만번 용서 해주세요.」

순철은 두손을모아하여 빌다시피 하면서 애걸하엿다.

「용서고 무어이고 좌우간 정신채리고 이제부터 참된길을밟우ー나두 류경파의 교분을 생각하면 펴이나 섭섭하오만」

「래입부터 학교를 그만두고좀 근신하는동시에 새로운사람이 되여보겟습니다」

「그럼 부대로하두 부탁하여참된사람이되여주시오」

「고맙습니다」

女家庭教師招聘 (廣告)

資格 女高普一年以上修業한者로 年齡 既婚未婚은不拘

報酬 月三十五圓乃至五十圓給與

被敎育者 小學女兒

右希望者는 家庭敎師로 招聘코자하오니 履歷書와寫眞을 添付하야 ...

全北扶安郡 ... 陳守一 ...

여러분이 찻든 이한알

몸보양이되고 病이곳낫는

生命元素가發見되엇다

神仙不老草를찻든 여러분! 世界醫學界에서 최고 치료약으로 共通승인된 「有機性고로이도옥도제」로 늘不老回春의 기쁨을 어들수잇게되엇슴니다

하나의 生物이 생명의 존속(存續)을 위하야 싸우는 노력과정신은 참으로 굿세인것이 이노력과 분투를 깨닷게되시는때에는 健康의創造도 하실수잇스며 고질이된 병환도 곳칠수잇습니다 그러나 살아나가자고 굿세히 싸워가는 生命力만가지고는 사람몸에잇서서 참된 큰힘을 全的으로 발휘치못하게됩니다. 즉 우리들의 육체속에서 여러가지의 기관=臟器가잇서 이것이 生命神經系統이라는것의 지배를바더가면서 사람을 살게하고잇는것인때문에 이두가지의 힘이 굿세히 되야 모든病을정복하고 활동력이 촉진되게하야 不老長壽케만들어줍니다. 그러나 이生命神經系統이활동하기에는 內分泌作用(호로몬)이 밀접한 관계를매저야만 충분한 활동을하게되여서 우리들을 더욱 건강케하여주며 모든疾病을 곳처주는것이 오늘날의새로운 醫學과生理學, 化學界에서 리론상으로 實際上으로 증명되고잇는바입니다.

그리하야 이內分泌作用(호로몬)이 가장 귀중하며 그重要性이 명확하게되자 그중에서도 가장 중요한 甲狀腺의內分泌(호로몬)속에 지금까지에 類例업는 異種元素──옥도(沃度)가 含有되여잇는것이 발견되야 이甲狀腺의沃度가 內分泌機能을가진 諸臟器에는 물론이요 生命神經系에도 가장 중요한 기능으로 作用한다는것이 명확하게되엿습니다.

그럼으로 沃度가 甲狀腺內分泌作用에 必要한成分──즉 生命元素인것을 여러분도 잘 아르섯슬줄밋습니다.

그리하야 生命元素가 沃度元素에잇는것이 發見되자 수만은 沃度劑(無機沃度劑)가생겻스나그 것을 처음으로 有機性고로이도로沃度化식힌것이 萬病治療藥으로 世界에승인된 『네오스에ー』(NEOSA)입니다.

그러므로 『네오스에ー』는 神仙不老草이며 첫재로精力을 ...

『네오스·에ー』는 어떠한藥이게 神仙不老草와가튼 藥인가

재래에 발견된沃度劑ー즉無機沃度劑의 결함과 위험성

지금까지 발견되엿든 沃度는 單體沃度라하야 그성분이 너무 劇性이기때문에 약용으로 사용치못하고 다만 그것에 「가리움」또는 「나도리움」을 化合시켜서 「옥도가리」(沃度加里) 「沃度나도리움」이 製劑되야 應用되게되엿스나 그劇性을 순하게하랴다가 그藥效까지 稀薄하게한것이 在來에單體沃度──즉 無機沃度劑입니다 그러므로 世界醫藥學界에서 研究거리이엿든 單體沃度의 劇性을 업새고 그沃度本來의 (즉 生命元素) 作用을 全的으로 發揮할수잇는 有機性고로이도 沃度가 世界的發明完成된것에 萬病通治藥으로世界에알려진最新沃度劑『네오스·에ー』입니다

有機性으로 昆布의千五百倍이다 네오스·에ー一粒의沃度含有量은

太古때부터 우리 조선사람은 미역, 다시마가 몸에 조타고먹어왓스니 그것이 溫故된 科學으로 증명된것이나 이와가튼 常用食品에서 攝取되는 沃度는 藥用이되지안코 다만 生理的沃度分의 보급에지나지안습니다마는 有機性고로이도沃度劑『네오스·에ー』는 沃度가 바다물과 海藻中에 含有되고잇는 와가튼 온화한 상태로서 자못 大量으로濃縮되어잇슴으로

한알(一粒)에 含有된 有機性沃度量은 昆布의 千五百倍=昆布의 四尺五寸에相當하는것으로서 沃度本來의 藥効가全的으로發揮되어서

一、體內에잇는 毒素를 모도排除하고 피를 정하게하며

二、新陳代謝機能이 旺盛하고

三、綜合「호르몬」分泌를 增進식히여 生命과 健康을 守護하고 强化식히는

三大作用이 놀라울정도로 發揮되는것입니다.

疾病治療에 一日三粒

健康增進에 一日一粒

이면충분히 효과를엇는약입니다

......◇......

結核疾患(폐병일절) 肋膜炎 腦溢血, 動脈硬化, 高血壓, 精力減退(보음보양) 胃腸病, 적, 천식, 신경쇠약, 양유전매독, 잡부매독에특효가잇사오니 하로밧비병고에서버서나실 여러분은조금도주저마시고시험하여 서근치하여주십시요

고 맛드는데 병이나 되신니까? 대부분은 生命元素가 업서진것을 모르고 입속 헌는것을 반답하며 원만히 포부와 도자의 꿈을 꾸지못하게되야 번민하시나니요 히 부활시켜주서야 될니다..........

네오스·에ー 新發賣 (醫療用)

小 瓶 一圓八十五錢

一○○粒 四圓三十錢

네오스·비ー(小兒用)

小 瓶 一圓二十五錢

一○○粒 二圓八十錢

靜脈注射用도잇습니다

◇전도 유명한약방에서 판매합니다만은 매절되엿을때에는 직접주문하시면 송료를 부담하야서 대금인환으로도 송약해드립니다

무대진정

본보 독자라고 하고통지하면 『絶對健康法』(三百頁)와 조선문으로된 『絶對健康이 되려면』 이라는 책을 거저드립니다

東京市神田區神保町三

アルス藥品部

振替東京七一三一九

生命元素에對한各國權威者의

◇報◇告◇拔◇萃◇

醫學으로서는 各種疾患에對하야서 病根原을 도려내듯이 [illegible]
的으로除去하며 生命元素로서의 微妙한生化學作用은 全身의細
胞를强化식히며 早老를防止하고 體質을向上식히는 有機性고로이
도 네오스·에ー에對한 世界各國의 醫學界權威의 證明을말삼드립니다

『沃度는 最高의治療劑이다』『沃度는生命元素이다』라고 極言하신 『시얄라ー敎授』『부화이휠敎授』의 絶讚報告以來

『結核毒素의排除 · 殺菌』(부화이휠敎授報告)

『高血壓、動脈硬化의治療와豫防』(샤ー도敎授報告)

『梅毒의加速度的治療』(H메ー야ー敎授及 곳도리ー푸敎授報告)

『호르몬分泌促進、精力增進』(아ー도렐敎授報告)

『結核感受性及虛弱體質의向上』(세훠아敎授報告)

『癌及惡性腫瘍의發生豫防』(보스도렘敎授及시야ー데敎授報告)

『糖尿病의治療와豫防』(메ー야敎授及곳도리ー푸敎授報告)

『虛弱兒童의發育促進』(가리손、본젤、할부델三敎授報告)

『姙娠母體의强化와 兒의淨血』(데ー쓰敎授報告)

以上과가튼歐米의 醫界權威者의 實驗報告로도더욱잘아실줄밋습니다

にきびとり美顔水

니기비도리

ニキビ 여드름·부름에는 반다시 이藥

여드름·부름에 非常히잘드름으로 大評判연藥입니다

여드름, 부름이 나는분에 꼭 勸하고 십픈藥!

美容藥으로서도 入浴後나 洗面後에 使用하시면 實로 爽快하며 여드름부름을 防止하고 얼굴이 아주고아집니다

蚤蚊南京虫等의 毒虫으로가려운때 벼룩, 모기, 빈대, 진드이 其他毒虫으로 가려운때에 쓰셔도 대단히 좃슴으로 이藥을 家庭에 常備해두시면 아주便利합니다

アグラ顔 (기름끼얼골)

과 빗이희지안흔분에 第一인 水白粉!

▲特別한化粧力

이 水白粉獨特의 優秀한美容成分과 微妙한肌色作用으로 빗이희지안흔분이나 기름기잇는 얼굴에도 美麗하게 붓처럼 말숙한化粧이되므로 大評判입니다!

肌色美顔水

學藝

◇映畫界◇

文化의 一年間 ③

바야흐로동트기를기다리는 焦燥한現在의心情 (下)

安夕影

그러나아프로 朝鮮映畫가소끔질갓드래도 企業化한다면 여기서는 日本內地나 外國에서와가티 푸로듀서ー가 問題가 잇슬것이다 이미 春香傳、其他朝鮮映畫를配給해오든李創用氏도 한목될지 모르다 이분이 그여러 映畫出生에 잇서서 裏面에서 努力해왓다하드래도 아즉 表面的活動을 보지못하엿기때문에 『沈淸』을 提供한 本格的푸로듀서ー로서신李基世氏가잇고 朝鮮映畫株式會社의 李載明氏는 아직 會社人으로서 큰活動을 보지 안엇스나 沈淸、愛戀頌의 製作에 會社에 設備된 모든 製作道具의 性能을 試驗하는 한편 푸로듀서ー로서의 修業에 나아가고잇슴에 아직은 이李基世氏와 李載明兩氏의 아푸로의 手腕을 볼수밧게업다。

◇

今年에製作發表된 映畫는 安鍾和氏監督의 人生航路、李圭煥氏監督의 나그네、申敬均氏監督의 純情海峽、筆者監督의 沈淸 그리고 方今製作中의 方漢駿氏監督의 漢江、金幽影氏監督의 愛戀頌、京城撮影所에서 新春封切로『尹心悳』을 製作코자 準備中이라고하니 製作中의映畫는 明春에上映될것임으로 今年內에 發表된것은 上記의 四篇의映畫다

安鍾和氏의『人生航路』는 氏의 前日의 作品에서 볼수업는 生活觀照에서비저진 作品이엿는데 氏는 이제부터 原作調色까지 擔當치안허도 오히려『新興』을 닥아 의길로 나아가는것 [illegible]

監督 李圭煥氏의『나그네』는 鈴木重吉氏의 共同監督이지만 나는 全責을 通하야 李圭煥氏의 監督이 드러나 [illegible] 李氏의作品으로 볼수밧게업다

큰것만을 찻든氏가 纖細한描寫로 발을드려노흔데에 기뿜이 이며 氏는 宿命論者와가튼 態度를 보히는데 여기에觀客을 이러버리기쉬움으로 아프로는다른 題材로人間들을 取扱햇스면 한다

申敬均氏의『純情海峽』은 全篇에 申氏의情熱이드러나나 아직 펄펄한淸春인 氏는 너무도 人生을 表面으로만 보앗다 [illegible] 大勳氏의 原作에서 보는 그藝術家의情熱 또는 人間에對한觀照의 差가잇다

筆者의『沈淸』은 지금興行中이요 또는 評論家의評이 發表되고잇스니 여기서沈默을 직힐수밧게업스려니와 처음에 배부를수업는 그不安을 내스사로는 끼지안는바아니요 그런 映畫化하기에 어렵고 [illegible] 가지고 製作에 着手하게된 내自身 이讓濟하지못한것을깨닷고잇다 하드래도 映畫監督으로서 後日을기다려주기바란다

◇

今年에 活動한 映畫評論家는 徐光霽氏와 新聞에 匿名氏의 數氏다 新聞의試寫評은 쩌날리스트의 立場으로서 여러가지로 朝鮮映畫의發展을 爲하야 內心으로助力하고잇는것이보히엿고 徐光霽氏의 嚴格한 評文은『나그네』에와서 餘化되엿다 어느때는朝鮮映畫의 發展을 爲하야 鞭撻(따리는것)도해야하지만 어느때는 愛撫도해야 할줄안다 그러기에 아프로는 製作者들에서 評家가나와야하겟고 또이評論이朝鮮映畫의 發展에 關心이 되도록 되어야한다 그러면 먼저 映畫評論家는 映畫製作者와 一般映畫觀客에게 高度를 바라며야하겟스나 여기에는 먼저 寬大해야하겟고 그말하자면 勞力이잇지안코면안될줄안다 朝鮮映畫를 그저愛護分만으로 製作하지안어야할 가잇스면따라서 評論도 赤是 그러할줄안다 모든것은 初期에잇서서 [illegible] 時期이다 지금까지 數氏外 評論家諸氏 朝鮮映畫의 成長을 爲하야 深切해지지만 아프로는 욱여기에 心血을 注入할줄안다

◇

今年에도 映畫이 적다 그러나 三四篇의 映畫가 이해를 넘기지 안케 發表하엿다 이 三四篇의 映畫는 朝鮮映畫가 크기 成長하야 [illegible] 그러나 朝鮮映畫는 그中에 成長 [illegible] 한다 끄트로 朝鮮映畫界의 新人諸氏의 天折을 表揚하야 (完)

李朝畫家誌 ①

岩湖

李朝는 一般으로 藝術이 [illegible] 安堅을 [illegible] 그 [illegible]의 文과 아울러 三 [illegible] 退步하야 影響도 前代의 山水畫에 長하엿다。安堅의 [illegible] 의 藝術을 維持하지 못하엿 [illegible] 中期에 輩出한 이름을 [illegible] 畫家이다。

그리하야 藝術ー겨우 文人의 餘技가 아니면 [illegible] 依하는 畫員의 努力에 依하야 그命脈이 持續되어왓을뿐이다。

그러나 다른 藝術이 보잘것업는 李朝에잇서 그다마 이 繪畫藝術은 代表的으로 볼수밧게업다。지금 畫家와 畫壇한 時期를 살피건대 世宗以後 中世紀間과 英祖以後 一世紀間과 英祖以後 一世紀間이 가장만히 斯界名匠이 輩出한 時期이다。李朝開國以來 畫家가 끈잇지 안엇스나 初期의 巨匠은 누구보다도 먼저 世祖 [illegible]

中宗以後는 政治上 자못 이 생기게된바 藝術方面에 [illegible] 英祖以後는 [illegible] 李朝畫家誌 [illegible] 三國의 淸 [illegible] 로 山水畫로 한몫을 [illegible] 人才가 만히 나섯는데 [illegible] 의 一點紅으로 [illegible] 秋史의 蘭과 燕岩의 文과 아울러 復活期의 藝術을 代表하엿슬 뿐아니라 五百年間의 獨特한地步를 차지하엿다。[illegible] 百年代表的 藝術家들이 輩出하엿다。나는이르케 보고십흔 李朝畫家의 小傳을 紹介하려한다。

生物學徒로서……◇ 괴ー테의功績 ①

鄭槿陽

『半世紀라는 오랜歲月을 두고 外國에잇서서는 勿論 祖國에잇서서도 사람들은 나를 詩人으로 알고 또 詩人으로서는 어느程度까지 認定도 해주고잇슬때에다 그러나 내가 多大한關心을 가지고 自然을 全體的 形而下的 그리고 有機的現象에 잇서서硏究하며 또熱情的으로 默默히 追求하고잇는것 이것은 一般에게는 잘니워지지도안코 더구나 여기注意를 두는사람도 업다』

이것은『괴ー테』가『植物變態論』의序篇『스스로 植物學硏究의來歷을말한다』이라는 글中에쓰여잇는 그의不平이다『괴ー테』는 일즉이生存時부터 最大人物中의 한사람으로서 詩人으로서 바닷는데 그의 多彩한生活의 晩年에 이르러 이러不平의 말을 햇기때문에 後世의『괴ー테』硏究家들은 [illegible] 단지 詩人으로서의 만이아니라『괴ー테』의 綜合的 [illegible] 方面까지를 闡明함에 애쓴것이다 [illegible] 生物學史上의 學者 ー 特히 本國의 學者 ー 에依해서는 그의 이러한 [illegible] 法이엇다。現만아니라 生物學史의 [illegible] 晩年의그는 自然科學史上에 巨大한 한個의存在이엿다

라 進化論의 先驅者의 하나이라고까지한다。그가 醫學에 熱中햇슬때에는 詩人으로서의 그의巨大한範圍에는 本業以外의 一種道樂으로 생각하고 넘어 갈 히드려가는것을 忠告하고 速히 創作에 精誠하기를 바랏다고한다。後年에 그가自然科學者이엿다는것이 詩人으로서의 그를一層더 빗나게한것도 事實이다。自然界의 硏究者로서의 그의 對象은 天文、氣象、地質、鑛物、動物、植物等、廣範圍에 亘하엿든것이다。現代의 自然科學이라고 稱하는 廣汎한對象을 取扱한다는것은 아무라 偉大한 頭腦의 所有者라고할지라도 不可能할것이다 어쨋든 그는 이러한 廣範圍에 손을대여본것이며 또한 相當한 成果를 어더논것이다。이글中에서는 그가 生物學硏究中의 가장 重要한 部門을 이루고잇는 形態學及植物變態에關한 業蹟과 아울러 그의 生物學에對한 根本 理念을 생각하기로하자。그리고 科學人으로서의 그의態度며 그의性格 身邊의事情 環境社會의 動靜과 아울러 생각해 보기로하자、

×

『괴ー테』의 自然科學硏究는 그가 二十七歲때『와이말』로간以後(一七七五年)八十四歲에 世上을 떠날때까지 繼續되엿다。그러나 그의 自然科學에對한 敎養을『라이푸치히』及『쉬트라스불그』에서 法學을 工夫할때부터 始作되엿다。

『라이푸치히』에서 그는 醫學生과 交際하엿고 醫學 生物學에、敎養잇는 大官의 家庭에出入하엿스며 物理學의 講義도 드럿다。『쉬트라스불그』에서는이 方面에 多數한 學究的인友人을 어덧스며 化學解剖學의 講義도 들엇고 臨床講義에도 出席하엿다。南大學醫學部途中에 그는『享樂』과『홀트』에서 二年間 保養生活을 햇든데 이때에 그는 化學實驗에 熱中하엿섯다。

『와이말』에서는 自然科學에關心을가지사람을 發見할수가 업섯다。오직 宮廷藥劑士와의 交際가 植物學硏究의 因緣을 지엇는것이다。또『와이말』公國의 官吏로서의 그는 森林、鑛山等의 實際事務를 보게되엿고이로因하야 地質學 鑛物學等의硏究를 始作하엿다。

여기關하야 그는『著者는 스스로 植物硏究의歷史를말한다』란는 小論中에 다음과가티 말하고잇다。

『나는 相當한 都會에서 낫스며 거기서 자라낫기때문에 古代의言語와 近代의 言語를 工夫하는것으로부터 나의 敎養이 되엿다。이와同時에 文學的修練도하엿다。

그러나 眞實로 外의自然이라는데 關해서는 아무런智識도업섯다 나는 어렷슬때 庭園에핀 꼿이나 果樹를보고 讚美의 눈을 떳든것이며 無限한 愛着을 가젓든것이다。내가 처음으로 世上에뭇은 處女作은 [illegible] 다。이作品中에는 군데군데 鄕村風景에 熱情的으로 融合하야 [illegible] 境地도 그려젓슬것이다。[illegible] 創造와 巨大한 神秘를 發見하려는 [illegible] 의 [illegible] 고생각된다。

그러나 참으로 學問의 領域에 발을드려노흔것은『와이말』간以後부터이다 只今까지의 書齋的 都會的인 空氣에서 田園森林 果樹園等의 環境으로바꾸워주어진것이다。特히『존—로렌』의 森林은 나에게 커다란 植物의 利益을 주어준것이다。植物로서 꼿으로서 特히 實用에 供하는 藥草로서 그같이 研究하는것은 나에게 커다란 興味를 자아내게하얏다。特히 宮廷藥劑師『부후홀즈』氏의 [illegible] 學問에 對한 情熱이 나에게 큰도움이되엿든것이다』

現代人의 倫理的性格 ① —倫理의두가지典型—

金午星

普遍意識이 말하는 倫理、또는 教科書的인 倫理學書에 規定해노흔 倫理는 한개의 義務意識을 基礎로하고 잇다 이義務意識은 어떤 權利의 享受에서 오거나 또는 自由選擇에서 오는 義務觀念이 아니요 어떤不可侵의 權威에 强制되는 義務意識인것이다 此種의 倫理는 一定한德目을 세워가지고 人間의 모든 行爲를 强制한다 三綱五倫、知仁勇、仁義禮智信、忠孝等等 이러한 德目은 行爲者가 選擇하는것이 아니라 한개의權威로서 모든 人間의 行爲에 强制되는것이다 그리고 德目에 依하야 行爲는 모든 人間이 어떤 權利를 爲하야 行해지는것이아니고 權利와는 剝然히 分離되여잇는 人間의 偏務的인 行爲인것이다。德目은 한개의 神聖不可侵의 傳統力을 가지고 모든 人間의 行爲를 强制하는것이다 우리는이러한 義務意識을 父母와敎師와 長者들에게서 習俗에 사로치도록 訓育해 바든것이다

이러한 道德的 强制를 베륵손은『閉鎖된社會』의 倫理라고 指摘햇다。『閉鎖된社會』의 倫理는 習慣에서 지어진다。그는 社會를『諸習慣의 一體系』라고 定義햇다。倫理는 社會生活의必要에서 成立되는것이니 서로支持하며 相倚하며 한개의 有機的生活을 營爲하는 가운대서習慣이 지어지며 이러한 習慣에서 倫理가 成立된다는것이다。習慣 사람들은 社會를 한 有機體로서 보는것이나 가튼 有機體가운데서도 動物의 社會와 人間社會가 區別되는것은 前者에잇서서는 本能이 必然的法則에 代身되나 後者에 잇서는 習慣이 代身되는것이다。習慣은 한개의 潛在本能과 가튼것으로그自身 必然的法則 즉 外部的强制力을 가지는것이나 그러나習慣을 單히 自然的 必然的인것에 歸納시킬수는 업다。그것은 習慣이 個人의 힘에 依하야항상 毁棄當해지며 또 變更되는것임으로서이다。이런點에서 人間社會는 自然의 不變的인 法則에 束縛되여 잇는 機械的 社會와는 區別되는 進步와 變化가 잇는것이다

道德的 强制란 이와가티 社會生活에서 지어지는 諸習慣의 한體系에 지내지 안는다 우에서 본바와가티 本能과 가티 習慣이 强制하는 [illegible] 則이 아니고 항상 [illegible] 依하야 毁棄되며 變更되는것임으로『閉鎖된社會』의 倫理는 單히 外部的强制力을 意味하는것이 아니고 同時에 內部的 强制力을 意味하는것이다 다시말하면 道德的 强制는 倫理가 모든 社會成員의 行爲를 强制하는것만이 아니고 또한 社會成員의 各自가 그强制를支持하며 거기에 服從하는것을 일홈이다 그러지안코는 倫理的 規範은 잇을수업는것이다 그러므로 모든 個人이 倫理에 依據하고 倫理를支持함이 實狀은 아모런 强制도 壓迫도 느끼지 안는다 오직 個人이 自己의快樂이나 慾情에 因하야 이倫理的 習慣을 버서나게될때 倫理는 한개의 强制力을가지고 個人을 壓迫하게 되는것이다 倫理는 社會成員들의 個個의 習慣이 連帶的으로 體系化 된것임으로 [illegible] 에게는 必然的 强制力으로 느끼지수밧게 업는것이다。여기서 倫理는 冷嚴한 秩序의 法則과가튼 强制를 가지게 되는것이다。强制에이 만일 本能과 가튼것이라면 倫理는 아모런 强制力도 가지지못한다。[illegible] 社會的 秩序가 잇다。그리고 그 [illegible] 規律이 잇는것이다。그러나 그들은 이倫理的秩序를 强制的인것으로 느끼지못한다。왜ー그러냐하면 그들은 그것을 强制로서 느끼는 知能이 업스며 또 그것을 버서날 自由도 업는까닭이다 그들은 오즉 한개의 必然的인 事物로서 本能的으로 좃을뿐이다。그러므로『自由인는 者에게는 强制力을 느끼지 못한다。習慣은 單히 本能이 아니고 知能的 自由를 包含하고 잇슴으로 倫理의 强制力을 느끼는것이다。倫理의 온갓 性質이 强制的인것을 느끼면서도 거기에 依據하야 生命의 어떤目的을 實現하려는데서 [illegible] 解釋에서 우리는 어떠한 示唆를 바들것인가?

첫재『閉鎖된社會』의 倫理는 [illegible] 人間的인 倫理라는것이다 이倫理는 항상 命令한다 그러대 그命令者는 人間이 아니고 社會다 모든 道德家는 個人의 資格으로서가 아니고 항상 社會를 代表하는 資格으로서 命令한다。그리고 이命令은 어느特定한 個性에 向해서 내리는것이 아니고 모든 人間에 向하야 行해지는것이다。이倫理의格率이며는 人間은 有機的인 한細胞이며 人間性은 社會性인한 現像에 不過한것이다。

詩情畫意 (二十二)

金聖器 詩　金壽奎 畵

墨坎에 무치운네 이내말 드러보소
富貴功名이 조타도 하려니와
말업슨 風月江山이야 긔조흔가 하노라

新刊紹介

◆朝光 送年號(內容은各界一年의) 打診 朝鮮敎育界의最高調 準戰時體制에서戰時體制로 人權擁護의第一線 國際外一年總觀 丁丑스포ー츠一年 時事特輯 九個國際約會議外數篇 南京政府의女學生總動員 文學上에나타난것들 [illegible] 學校圖書館巡禮記 [illegible] 十二月의創作 [illegible] 發行所 京城府太平通一丁目 朝鮮日報社出版部 [illegible] 七八番 定價四十錢 送料本社 [illegible]

◆慶北公論 第三十六號(月二回) 發行所 大邱府京町二丁目 三 慶北公論社 定價一部二十錢

◆朝鮮雜誌 十一月號 發行所 京城府源江通六 朝鮮雜誌社 定價五十錢

驅梅療法を語る

第一惡性인 第四期梅毒이란 어떠한症狀을나타내는가

梅毒의무서운다는것과 梅毒의初期、第二期、第三期가잇다는것은 專理家가아니라도 아실겁니다마는 第四期梅毒이 잇다는것은 專門家아닌普通사람들은 알지못하시는가봅니다

梅毒菌이體內에侵入해서 長時日을經過하면 먼저直接腦組織이侵害되거나 또는神經組織이 侵害되거나합니다 其他新陳代謝의 [illegible] 되어서 腦性物質(毒素)이腦와 脊髓에드러가 거기서慢性的變化를 招來하야 마츰내難治의第四期梅毒을 이르키게되는것입니다

第四期梅毒

何如間梅毒에걸려서도 治療하지 안코내버려둔이가 이第四期에移行하는것인데 大槪는 精神的興奮이라든가 精神上打擊 過勞 [illegible] 等이誘因으로되여 [illegible] 發狂하거나 骨格、即骨고무腫이 생기거나 [illegible] 쉬운것입니다 例를들면 學者、商人、軍人、投機業者、實業家、會社員等 모다腦를만히使用하는이는 腦梅毒(發狂)에걸리기쉽고 筋肉을만히使用하는勞働者、職工等에 筋骨梅毒 即骨絡이나기쉬운것입니다

變性梅毒

第四期梅毒의大槪는 梅毒感染後十年乃至二十年의 長久한時日을 經過해서發生하므로 從來만흔醫學者는 이러한第四期의梅毒을 勿論梅毒과 關係는잇스나 그러나眞正한梅毒이 아니라하고 變性梅毒이라는名稱을붓첫습니다 그러나某博士에 依하야本病이 腦脊髓에서 드레포네ー마를發見한以來 梅毒임에 틀림업다는것이確認되여 今日에는 第四期梅毒이라고하게되엿습니다 그래서第四期梅毒中 가장重症인것은

脊髓癆와

進行麻痺인데 疼痛이 만흔 脊髓癆는 梅毒中에가장 可恐할것 [illegible]

[illegible] 그러나 醫學이 進步된今日에는 治療如何로 第四期梅毒이라도 治癒할수잇게되엿습니다 [illegible]

ベルツ丸은

十餘年來驅梅專門의藥劑로서 好評이 特히 [illegible] 勿論重症에 [illegible] 本劑는 服用하기 [illegible]

이러한 症狀에

梅毒、胎毒잇는분
瘡毒、淋、冷毒잇는분
부흠、여드름나는분
遺傳梅毒잇는분
神經痛류마티스잇는분
脊髓癆로苦生하는분
動脈硬化高血壓인분
血液이混濁한분
頭痛耳鳴便秘잇는분
脫毛와咽喉障害잇는분

梅毒과體毒 便秘와부흠에 베루쓰丸

SUZUKI NIPPON-SEIYAKUSHA

(主效) 梅毒、胎毒、瘡毒、淋毒、冷毒、脊髓癆、遺傳梅毒、腦梅毒、[illegible] 마티스、神經痛、皮膚病、여드름、動脈硬化症、便秘症

(價) 二十日分三圓 百六十日分(德用)二十圓 三十五日分五圓 二百六十日分(家庭用)三十圓 七十五日分十圓 送料各十五錢

東京市日本橋區本町三丁目 本舖 鈴木日本製藥社 社主 鈴木淸二 振替東京一〇五番・電話茅場町[illegible]

代理店 京城 木村、 釜山 大黑、

붓치면곳낫는 마마ー푸라스타ー

신경통 견비증 근육통 삐인곳 류ー마지스 관절통 치통 乳腺炎 에특효합니다

「마마ー푸라스타ー」는 아픈곳과 결리는곳에 붙이시면 좋은기분이돌면서 곧 고통이개이고 약기운은 오래가서 병근원에 작용하야 근본적으로 낫습니다

그것은 本劑만이 가지고잇는 特有의効力이니 즉 皮膚를통하야 皮下筋肉과血管에滲透되어서 細胞組織을更新식혀주고 피의순환을 왕성케만드는고로 그렇게까지 심하든고통이곧개이게되는것입니다

本劑는 피부면에 잘붙어잇는고로 藥効가 二十四時間이나 持續的으로 發揮하고잇는까닭에 藥効는 틀림없이 氣孔으로부터 늘 작용하야 심신을상쾌케하여주며 어느곳에 붙이시고도 자유로 동작을 하실수잇습니다

本劑의使用法은 藥劑의表面에 붙어잇는 얇은「가ー제」를떼어 그대로나 혹은적당히 짤나서 아픈곳에 붙이시면되오며 宅근처의藥房에서나 혹은直接本舖에請求하시는대로 試用藥을거저드립니다

八枚入 二十錢　十三枚入 三十錢　二十二枚入 五十錢　四十八枚入 一圓

發賣元 大木合名會社 東京神田鍛冶町 大阪東區淡路町

國際的으로効果優秀함이 承認되여잇는 男性ホルモン エナルモン

에나르몬은英國倫敦國立醫學硏究所 國際會議主任바ー크스博士에依하야「各種男性호르몬製劑의効力比較試驗의結果顯著히强力하다」고報告된 純正男性호르몬製劑로서血色素數、赤血球를增加식혀 新陳代謝를旺盛히한다

(初)(老)(期)에잇서서의 疲勞倦怠感、睡眠障害、頭痛、眩暈、腰痛、肢端知覺異常、記憶力減退、精力減退、眼精疲勞等에서서…

一般症狀을佳良히하야 新陳代謝를旺盛히하고 精神的肉體的活動을活潑케한다

本劑는또靑壯年期에잇서서 男性的特徵 [illegible] 種種官能性障害에 實用된다

【用量】錠劑는一回一乃至二錠服用 注射는每日又는隔日一—二管皮下又는筋肉內注射

【價格】[illegible]

發賣元 武田長兵衛商店 大阪市東區道修町
關東代理店 小西新兵衛商店 東京市日本橋區本町
製造元 帝國社臟器藥硏究所 川崎市大宮町

武田發賣品

라디오

二十四日(水曜)

◇午後六時 兒童劇 라디오의交響 —朴興珉作— 兒童劇研究協會
◇同六時二五分 어린이新聞
◇同七時四〇分 講演『血統과子孫』 醫學博士 吳 元 錫
◇同八時一〇分 피아노와빠이올린 소나타第三番E短調 베-토-벤作曲 第一樂章 알레그로·콘·스피리토 第二樂章 아다지오·콘·모토에스프레서 第三樂章 알레그로·몰토(론도)
◇同八時三五分 歌樂 萬年長歡之曲中에서 一、羽弄(男唱)二、界樂(女唱)三、言編(男唱)四、編數(男唱)五、太平歌(男女唱) 李王職雅樂部員 指揮雅樂師長 咸 和 鎭 男唱 李 炳 星 女唱 朴 昌 鎭

第一放送
◇午後〇時五分 (城) 邦樂
◇同六時 (大) 童話劇
◇同六時二五分 (平) 農山漁村
◇同七時三〇分 (大) 講演
◇同八時 (東) 小說
◇同八時四〇分 (東) 管絃樂

二十五日(木曜)

◇午後〇時五分 (東)하-모니카獨奏와合奏 一、五重奏 가、布哇舊行進曲 나、보헤미아舞曲 二、獨奏 가、荒城의月 瀧廉太郞作曲 나、치고이나-와이젠 사라사-데作曲 三、重奏 五重奏部하모니카리듬보이즈 編曲並獨奏 南部 信吾 피아노伴奏 井伊 ...
◇同一時一五分 家庭時間『兒童과讀物』 尹 ...
◇同六時 兒童과先生의時間 一、キシヤ(讀本卷三、二課)一年生 二、乃木サンの國旗(讀本卷六、十三課)三年生 於表訓普通學校
◇同六時二五 어린이新聞
◇同六時三〇 講演『日獨防共協定에對하야』 朝鮮日報 徐 椿
◇同七時四〇 農村講座(一) 穀物貯藏과害虫驅除 金 雄 珏
◇同八時一〇 唱劇調 一、短歌 天下太平 二、唱劇調 水宮歌 金 ... 鼓手 池 龍 九
◇同八四〇分 獨唱
◇同九時五分 一、赤壁歌 二、執杖歌 三、달거리 柳 開 東 金 泰 運

第一放送
◇午後〇時五分 (東) 하-모니카
◇同六時 (小) 朗讀
◇同六時二五分 (城) 講演
◇同七時三〇分
◇同八時
◇同八時四〇分 (東) 尺八
◇同八時五〇分 (東) 小說

初盤의攻防이라 아직도局勢未定

中原의虎視耽耽과 輕視못할邊方構築

黑三三 辛의一은 所期와가티 넘어가기는 하엿스나 前回에말한바와가티 辛의三으로 一刀兩斷하기만은 갓지못한것이다. 그럼으로 白三四는 午의四로 自角의 確保에 備하엿다. 그러니 黑은 三五 巳의四로 應하니 白三六 未의三 黑三七 未의四 白三八 午의三等의 手順에따라 白의 角陣이 完生하엿다. 그러니 黑三九 壬의五는 다시 中央과 邊陣에 雄據하는 白軍을 斷絶해서 兩者中一者의弱勢를 攻擊하려하는것이나 아직도 局勢가 初盤이라 彼此의 包圍와 連絡이 形局을 이루지못하고 廣漠한 未開地인만큼 攻擊과 防禦가白熱戰에 이르기에는 아직毛羽未成의 形便이다. 그래 白은 四〇 子의六으로 올나서니 黑四十一은 丑의七로 따라 올라서며 白四十二가 子의七로 遁軍하니 黑도四十三으로丑의八로 다시 白四十四가 子의八 나가매 黑四十五는 子의九로 이러케 中原을 向해 彼此大進軍을 하는것은 一見 進攻 退陣갓기도하나 실상은 이러한 攻防으로서는 彼此의 死生이 決定되는것이아니라 그저서 陣營을 베혀 勢力을 扶植하려 한것이다. 그러나黑四十五子의九는 白의 陣頭를 막는것은 또한 戰取의野心이업는바도아님으로 白도 눈치를 알어채려四十六、辛의五로먼저 斥候의黑兵을 包圍하엿다 그러니 黑은여기에서 더追窮하지안코 멀니 西邊 午의十一로 四十七을 駐屯식히니 이것은 擾亂을보아 白에 占領한西角을 侵入할 準備도되지마는그것보담은 中央에 一字進直한白勢를 邊翼해서 腰尾과가티 의로운白다. 어 秘策을 모를리업는白이 八 午의八을 包圍하려는것이라 局勢를 한참생각하더니마는 四十八을 巳의 七로도하자못覇握한드시 보히기는하나 실상 여기에 妙味가잇는것이니 黑의 應手如何에따라서는 西角의 自陣과連絡해가는 外勢가되고 그러치아니하면 中央으로 빼더나가는 後方勢力이되니 黑의 應手는 果然엇더케 나올것인가?

本社獨占

國手爭覇譜 (3)

白 蔡 極 文
黑互先 丁 奎 春

●三三 辛의一
○三四 午의四
●三五 巳의四
○三六 未의三
●三七 未의四
○三八 午의三
●三九 壬의五
○四〇 子의六
●四一 丑의七
○四二 子의七
●四三 丑의八
○四四 子의八
●四五 子의九
○四六 辛의五
●四七 午의十一
○四八 巳의七

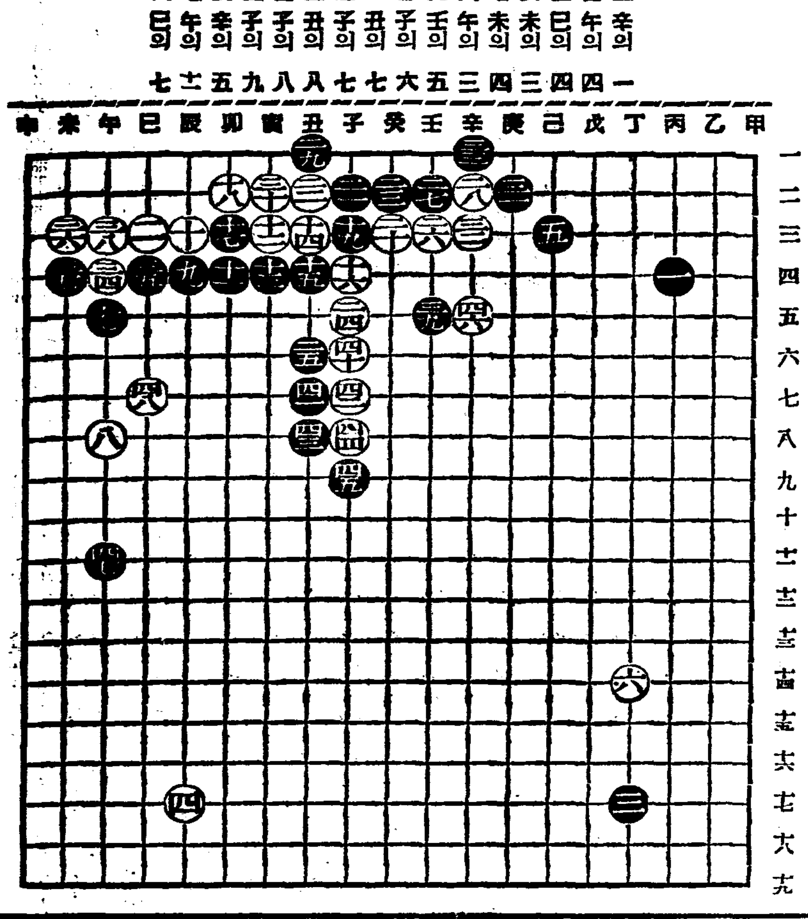

◇博譜大集 41 【問題】

◀楚가이기는수▶

楚가 先手하야 어찌하면 이조각수를가지고 이길수가 잇겟습니까? 解答수는 明日紙上에 하겟사오니 여러분께서 먼저 풀어보십시오 (博譜係)

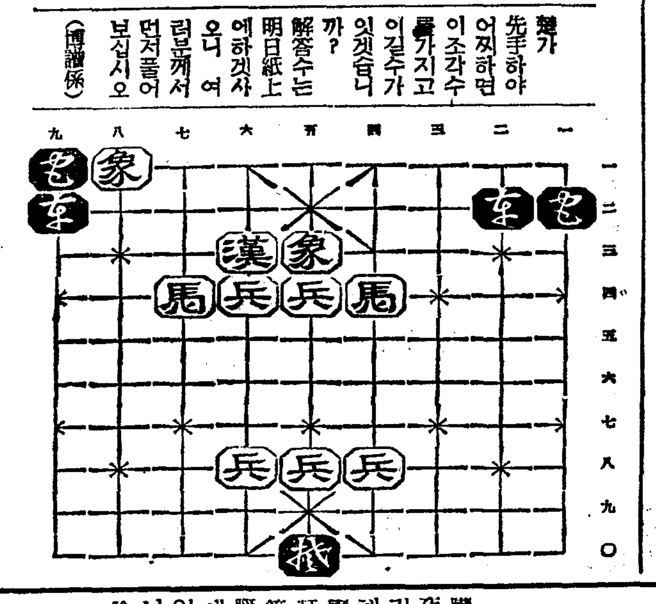

『歷史는밤에 지어진다』 市內明治座封切

유나이테드·아-티스트社作品

인『歷史는 밤에지어진다』가 市內 明治座에서 上映되는데 原作은 진·타운이며 監督은 프랑크·보제-기인데 쇄르르·보와이에와 진·아-사-가 主演한 映畵이다

可恐할腦溢血의 前兆

頭重、耳鳴、肩臂痛이나며 手足이저리고 關節에차고 압허

腦溢血、狹心症의무서움은 誰某라도잘알고잇습니다 多數한知名人士가이病으로 死去하며或은 半身不隨 廢人이되는일도 每日新聞紙上에서 흔이보는일입니다 또 이病은高血壓인분과 飮酒、喫煙家에만타는것이 認定되엿습니다그러나前記한 頭重、耳鳴、肩臂痛과 手足이저리고 關節이차고압흔 症狀의原因이 무엇인가 어떠케하면 豫防할수잇는가를 明白히아는이가果然몃분이나되겟슴니까

壓血이놉흐면 반드시腦溢血로된다

우리人間이 살고잇는것은 心臟에서血液이밀려나와 全身을循環하고잇기때문입니다마는 한번血液이溷濁해저서血行이妨害되면 動脈은硬變되고 血壓은놉하저서 頭重、耳鳴、肩臂痛과 手足이저리고關節이압흔 自覺症狀에서 可恐할 腦溢血、中風의重症을 惹起하기에 이르게됩니다。故로 그前兆인血壓은恒常 安定하게하여야합니다。그럼에도不拘하고 病原을除去하잔코 急激한血壓降下劑等을使用하는것은 危險하며 再次病狀에빠저 올케되는것은當然한 理致입니다 그러면何故로血液이溷濁하면 高血壓으로되는가하면 即病毒에 感染해서、治療는하엿스나 아즉 餘分그毒이남어잇는분과 別로 自覺症狀이업기때문에 感染함을知치못한분이 或은 父母로부터바든 遺傳毒에因한 분들입니다마는 어느거나 體內깁히 潛在해잇는 病毒에 日常嗜好하는 酒、煙草의 毒等이 添加해서 自然히 血液이 溷濁해저서血行이 妨害되고 動脈이 硬變되는것입니다 此等病根을 古方醫學에서는 總稱해서『瘀血』이라해서 이것의 排泄을治療原則이라생각한 先哲醫聖에依據하야 各方面으로 그療法이 研究되고잇습니다 例를들면 經과吸角에 依한 瀉血法과 破血劑等 腹下劑療法等 여러가지가 잇습니다마는 어느거나 若干의副作用을 同伴할缺點이잇슴을痛感한 當研究所에서는 現代醫藥學을基礎로해서 이것을再檢討한結果 藥劑의 體外로排泄해서 血行을調整하므로 血壓은自然히常態로나려서 괴로워하는 症狀이 漸次快癒하게되는것입니다

安眠할수잇서血壓이나리고 頭重、肩臂痛이漸快 (高血壓)

京東 石田四郎

小生은 血壓이놉기때문인지多年間머리가 무겁고 上氣、眩暈가나서 夜間은 安眠할수업서 苦生스럽게 時日을보내고잇섯습니다。偶然이貴所發賣의フルチ錠을 半信半疑해서 服藥하얏든바 意外에效果가엇섯스므로 連用하엿더니 只今에는머리도가벼워젓고 氣分도明朗해젓스며 上氣、眩暈도덜해지고 夜間은安眠할수잇게되엿스며 그리고血壓도常態가차게나려젓습니다 그러나耳鳴症이아직도조금남어잇서서 服用을繼續하고잇습니다。

手足과關節이저리고압허 腦溢血을거정햇더니

大牟田市 松重敏一

(前略)머리가흐릿해서 記憶力 根氣가 薄弱하고 健忘症이잇고 그우에 手足과關節이아프고 血壓도노프며 무엇을해도 하기실어 每日不安한날을보내고잇섯습니다 그러나 偶然히 新聞紙上에서フルチ錠의 廣告를拜見하고 곳사서服用하엿든바 漸次頭腦가明朗해지고 肩臂痛、手足과關節의 痛症이업서지고 또約一週日前에 醫師의診斷을바드니 血壓은常態까지나렷다고해서 저의喜悅은 形言할수업습니다 이대로가면 腦溢血의걱정도업서젓다고 속으로기뻐하고잇습니다 우선近況을通知합니다

前東京吉原遊廓病院 小屋原先生推奨

フルチ錠

排毒과 順血에 主効
梅毒·淋病·痔疾·神經痛·リウマチス·血壓亢進·動脈硬化症·中風·心臟病·喘息·婦人病

定價 十日分 一圓五十錢 卅日分 三圓五十錢 (全國有名藥店에잇슴)

古醫學을再檢討

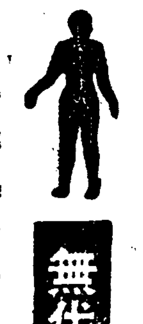

病毒排除 血液循環とふる血療法 (四六判美冊子)

無代進呈 藥書로申込하면 곳送呈

◆이러한症狀인분은 꼭一讀하라
▽頭重、耳鳴、肩臂痛、手足이저린분(中氣、神經痛)
▽動悸、숨이가쁘고、寢汗、冷汗으로苦生하는 心臟弱한분
▽便秘症이잇거나고부롱으로苦生하고 不眠症잇는분(梅毒、神經衰弱)

申込所 東京市京橋區西八丁堀二ノ十 古醫學研究所 振替口座東京大五三〇八番 電話京橋(56)二五八四番·二六二六番

中部版

沿岸、遠洋兩漁業의 設施擴充을決議
京畿道"產調"最終分科會에서 水產物의諸事項檢討

경기도산업조사위원회(京畿道產業調査委員會)에서는 이십삼일 오전아홉시부터 경기도 제일식당에서 수산부(水產部)의 최종적 분과회(分科會)를 길전수차랑(吉田秀次郎)씨주회아래 열엇다 년산액삼백오십여만원의 경기도수산업은 방금 점점약진하여가는터이나 아직도 그어패조류(魚貝藻類)와 간하(干鰕)의생산증진이라던지 연안어업(沿岸漁業)과 원양어업(遠洋漁業)의발달에는 전도가 양양한바가잇서 이와가튼 여러가지의 구체적문제를 중심으로하야 그시설과 발전의방책에대한결의를 어덧는데 이회의에서 어든 성안은 아프로 꼭경기도수산발흥의사업계획으로 실행될것으로 그결정사항은 다음과가트다

一、연안어업의 발달진흥을 도모하기위하야 다음과가튼 시설을할것
(1)경기도의 연안어업으로서 중요한 문어와 새우의이갑(餌料)의 배급을 원활하게할것
(2)연승어선(延繩漁船)의 동력화에 힘쓸것
(3)석수어(石首魚)의 어획증진을 도모하기위하야 어로(漁撈)방법의개선에 대한시험연구를할것
(4)면어(鮸)의 산란(產卵)과 회유(回游)상황에 대하야 철저한 조사를할것

二、원양어업의 발달진흥을 도모하기위하야 다음의 시설을 강구할것
(1)원양어업을목적하는 어업회사를 설립할것
(2)산동성(山東省)방면의출어(出漁)장려를 도모키위하야 모선(母船)을 회항시켜 어획물의처리에 편리토록하고 또불개항(不開港)에대하야 기항할수잇는 방도를맨들게할것

三、어패류의생산증진을 도모하기위하야 다음의시설을 강구할것
(1)간사천해(干潟淺海)의활용 조개、조개와해태(海苔)의증산을 장려할것
(2)어업주제를 려행할것과 간사(干潟)의조사를할것
(3)내수면(內水面)을리용하야 담수어(淡水魚)의증식장려를할것

四、건하(干鰕)의 생산증진、제품개량과 판매방법의 적정한 리회를 도모키위한 다음의시설을강구할것
(1)생산검사를 시행하야 품위의 향상을도모하고 처리의 원활을 도모케할것
(2)자간하(煮干鰕)의 제조개량을하기위하야 공선식(工船式)제조를 연구할것

五、어항과 피난항을 속히수축할것
(1)인천(仁川)항에 수산지구(水產地區)를 설정하야 어업시설을 정비할것

六、어촌의 진흥을위하야 다음의 시설을할것
(1)수산조합사업을 확충하야 정비할것
(2)그물등기름 보급장려할것
(3)도서거주민에대하야 고구마와 송회재식이며 양잠을 장려할것
(4)어업조합에 매자지도원을 설치할것
(5)정파선을 련락하는 순항선(巡航船)을 운항할것
(6)수산지도방으로 하여금어촌의 경제사정을 조사연구시켜 적당하게 지도하게할것

忠北林業試驗場 新築落成式擧行

【淸州】충북도림업시험장(忠北道林業試驗場)은 총공비일만칠백원으로 지난오월부터 신축공사중이든바 지난칠월에 준공되여 이십삼일오후한시에 성대한 낙성식을 거행하엿다 한편 임업조합에서는 … 조선산림회충북지부(朝鮮山林會忠北支部)에서 주최하엿다한다

事變映畫로 傷病兵慰安

경성국사후원련맹에서는 이십삼일 오전아홉시부터 옹다섯시까지 세차례로 부민관에서 재영부대(在營部隊)및 상병장병(傷病兵)에게 사변뉴―스기타의 활동사진을 상영하야 위안회를개최하엿다

回線不足京仁電話 三回線不遠增設 每日通話는千四百回

【仁川】방금경인간전화는 리상으로부터 실현하리라는 이때에 경인간 시외전화의 회수선을보건대 불과삼회선에 불과하야 작금에 한번통화를하랴면 이삼십분이나 기달리여서 하게되는터이라 이것을또한 오십분에도 착되는 철도시간에비하야 그리편리할것이 업다하야 사계에서 기하고잇는바 근일은 더욱이경수요증에대한 요망이 점차로급인한통화수가 매일평균 일천사백여회에달하야 더욱복잡을 일우워주고잇음으로 당국으로서도 그와회책을 연구중이든바 불원 삼회선을 증설하야 이상일회선으로 하리라한다

軍人家族慰安 十二月四日밤에

경성재향군인분회에서는 오는 십이월사일밤에 부민관에서「총후의 출정군인유가족 위안의밤」을 개최하고 강연과 영화회를 열터이라한다 강연과연사는 특군소장 안배량부(安倍良夫)씨며 영화는 지나사변뉴―스를 상영하리라한다

忠北林產總額 一百萬圓突破

【淸州】충북(忠北)작년도임산액(林產額)은 이백사만육천 구십륙원이라는바 그중록비(綠肥)산액이 최다액으로 팔십사만삼천팔백이십팔원인데 종별과 생산액별은 다음과갓다

種別 生產額
用材 二一五、五三三圓 枝葉二二三、二七五 綠肥 六四三、八二七 飼料 一五七、五九五、栗 五二六一三 참나무 二七、五九〇 松茸 二、〇二二 木皮類 一、〇三四 藥草 一七、五四五 五倍子 一、二七四 薪 四六二、一四二 其他燃料 六九四八五 堆肥原料 三四〇、八八一 木炭 一三三、八四八 桐桃 一六、三九〇 稿類 八六、六九三 漆液 一、八八七 山野菜二三、五七八 染料 一一三 其他 二六、九〇一 計 二〇四六、〇九六圓

出港時엔滿載 歸路에는空船 北支航路에大異狀

【仁川】지나사변과한가지 북지방면에대한 무역일체에 대하야는 인천은 물론 조선각지에서 만흔희망과 기대를가지고잇슴은 이미 지상으로 루차보도된바와갓거니와 경우 취항을 게속하든 항로선들도 북지의 그취항을 중지치 아니치 못하게되는 지장을 일으키고 잇다는데 이제 이에대한것을 인천상공회의소 조사에의하야보건대 이는 수출품만은 가득하야 아무런지장이업스나 귀로에는 약간의원료품가지고왓을뿐으로 도저히이것으로는 수지가 맛지아니하야 당업자의두통이라는바 당국에서는 아파공동환(阿波共同丸)이매월이십이회의항해에 총독부로부터 막대한보조를받고잇서 조선우선(朝鮮郵船)가항할것이나 부터는 보조금이 전연업는관계로 불원간중항할예정이라는바 이외한가지 복지항로에 일대난관을하고잇다하며 수출품에잇서서도 인천측경합하는업고 경성(京城)、영등포(永登浦)등지의 생산품이 그수위를점하고잇다한다

仁川港漁穫高 八萬七千餘圓

【仁川】바다의인천으로서는 해상무역에 이중한것과가티 해산물에대한것도 적지안라 이제시월중 인천근해의 어획고를보건대 이십이만사천륙십삼관(貫)에 달하야 팔만칠천여원에 달한다한다

皇國臣民體操 廿四日부터講習會

경성부에서는 총독부에서 제정한 황국신민체조의 강습회를 이십사일부터 이십칠일까지 부내 각초등학교교원에게 실시하기로 되엿다
◆十一月二十四日 小學校敎員百五名(南大門小學校에서)
◆十一月二十五日 公立普通學校敎員 百六十八名(西部普通學校에서)
◆十一月二十七日 私立普通學校及各種學校敎員 二百五十九名(南山小學校에서)

青學軍突擊에 徽文軍逐敗退 大東、一高、善隣各勝
第11回 中等籠球聯盟戰 第15日

中央基督青年會主催의 第十一回京城中等學校籠球聯盟戰第十五日의 大東對商工 一高對京工 靑學對徽文 善隣對養正의 四個戰은 二十三日午後六時半부터 靑年會館內「코―트」에서 續行된바 다음과가튼 戰績으로 大東이商工을 一高가京工을 善隣이養正을 各勝하엿스며 第一部의 靑學對徽文戰은 四十對二十六으로 靑學軍이 快勝하야 모두를 올리엇다

大東 60 (21 39 : 3 7) 10 商工

【第一次戰】二部의 大東對商工戰은 同日午前六時半부터 李...、閔元基兩氏審判下에 開始된바 結局六十對十으로 大東軍이 大勝하야 七戰六勝一敗의 戰績을가지엇다

反	後	前	【大東】		【商工】	前	後	反
1	5	21	林順禮	F	梁錫勳	1	0	2
1	0	0	趙竹渕	F	崔貞雄	2	0	0
3	2	0	王玉伊	F	李膺復	0	0	1
1	2	6	趙遠禹	F				
3	2	4	金振璟	C	白成珖	1	0	2
0	3	0	朴寶喜	C	田東國	0	0	0
0	7	2	金鶴永	G	崔俊學	3	3	0
1	0	6	尹義遲	G	李春三	0	0	4
1	0	0	高商烈	G				
10	21	39				7	3	9

一高 47 (19 28 : 13 10) 23 京工

【第二次戰】二部의 京工對一高戰은 同日午後七時二十分부터 李...、金萬...兩氏審判下에 開始된바 結局四十七對二十三으로 一高가 大勝하야 八戰四勝四敗의 戰績을 가지엇다

反	後	前	【一高】		【京工】	前	後	反
1	2	2	林湧洙	F	朴應遠	2	0	0
0	4	2	文暢岡	F	吳相殷	2	6	2
3	5	14	李鍾潤	F	朱仁燮	0	0	0
3	10	1	李昌河	C	韓甚榮	1	0	3
1	0	4	韓鎭灝	G	洪進殷	4	6	0
1	0	3	朴炳鎭	G	鄭鎭洪	1	1	2
9	19	23				10	13	7

靑學 40 (14 26 : 22 4) 26 徽文

【第三次戰】一部의 靑學對徽文戰은 ... 結局四十對二十六으로 靑學軍이 快勝하야 五戰四勝一敗의 戰績을 가지엇다

反	後	前	【徽文】		【靑學】	前	後	反
2	6	2	李明天	F	金相培	2	8	1
1	2	0	趙南虎	F				
1	6	1	申鎭相	F	金鳳翔	8	10	1
0	1	1	朴漢明	C	金聖昌	0	0	2
2	7	0	申鳳浩	G	金俊泰	2	1	2
				G	崔允植	2	7	3
1	0	0	任相鎭	G	崔永浩	0	0	0
7	22	4				14	26	9

善隣 46 (19 27 : 23 19) 42 養正

【第四次戰】二部의 善隣對養正戰은 同日午後九時十五分부터 ... 兩氏審判下에 開始된바 四十六對四十二로 善隣軍이 辛勝하야 八戰四勝四敗의 戰績을 가지고잇다

反	延	後	前	【養正】		【善隣】	前	後	延	反
0	5	10	10	林伯基	F	徐容吉	6	11	0	3
					F	崔任鉉	2	7	0	3
1	0	3	3	金仁植	F	趙炳善	0	0	0	0
4	0	0	2	吳永先	C	尹股秀	0	10	0	4
3	1	4	6	朴允洙	G	崔昌俊	2	0	0	2
1	0	0	0	朴□遠	G	梁쨌錫	0	2	2	2
3	0	2	0	韓相俊	G	趙秉鎬	0	0	0	1
12	6	19	21				10	30	2	15

中等籠球리그第十五日現在

【第一部】

	隊	(比率)
1	中東	1.000
2	培材	0.800
2	靑學	0.800
3	徽文	0.400
5	協實	0.200
4	徽新	0.250
6	儆新	0.000

【第二部】

	隊	(比率)
1	京師	0.999
3	二高	0.800
2	養正	0.857
2	大東	0.857
5	一高	0.500
4	中央	0.714
5	善隣	0.500
7	京工	0.125
6	電機	0.250
8	普成	0.000
8	商工	0.000

【備考…○은勝・●은敗】

本報春川支局主催 全朝鮮蹴球大會 優勝은金化軍에게

【春川】기보한바와가티 본보춘천지국과 영동상회주최의 제일회전조선축구대회(全朝鮮蹴球大會)는 예정대로 강우로 연기되엿든 한가월이 다수가 되여 지난이십일부터 이일간 춘천고보(春川高普)운동장에서 오전열시부터 입장식(入場式)으로 춘천운동계(春川運動界)의 이일전(第一回戰)에 춘천팀(春川팀)대 춘천고보(春川高普)B팀 의대전은 춘천고보팀의 분전도 효과업시 이대령으로 매우패하고 제이회전(第二回戰)에 린제(麟蹄)팀대 춘농(春農)팀의 대전은 막상 막하로 이회연장전(延長戰)까지 하게되어 공전의 대접전을 연출하게되엿는데 주천불심을 남기고 춘농군이 기한한정을 엇게되엿스며 린제(麟蹄)팀의사적대전에는일반이 감복하엿스며 금번대회의 모범이되엿다 준결승전에 춘천(春川)팀대 원래 김화(金化)팀의 대전은 삼대이로 김화가 승리하엿고 춘천농교A팀의 준결승은 일대령으로 춘천농교(春川農校)가 승리하엿는바 량교(兩校)의 결승전은 참으로 가관할바이엇스며 량교(兩校)의 정정당당한 경기정신으로 격전하얏은 일반이 칭송하엿고 춘농(春農)저 김화(金化)의 결승전(決勝戰)은 오전아홉시부터 거행하야 실력의차는 할수업시사 대령으로 김화(金化)팀이 우승하엿다

議政府消防組 點檢과團結成

【楊州】의정부소방조(議政府消防組)에서는 지난이십일 양주보통학교교정에서 추기점검(秋季點檢)과 금촌에새로히된 제이부직동(第二部直洞)제삼부 가좌동(佳佐洞)의 단결식을 거행한후 야연(野宴)을베풀엇다는데 소방조원의의기는 자못고조하얏스며 일반내빈의 기부도상당히 만핫섯다하며 현재백여명의 소방조원으로 수방(水防)또는 방화(防火)방공가지(防空龍?)등 일반시민의 시련하는바적지안흐며 제삼부가 작동소방조가튼곳은 설비의 대다수의비용일천오백원을 당지강진구(姜振九)씨의 힘으로 되엿다는바 일반의 칭송이 자자하다

長篇小說 花冠 【110】
李泰俊 作
金奎澤 畫

처항구 (一)

원산에는 여러가지 기적소리가 울린다。

일요아침、느지저녁으로 공장에서 울리는 기적소리를、남쪽으로 북쪽으로 정거장에서 갈려가는 기차들의 기적소리를、그리고 어대서 오는지、어대로 가는지 망망한 바다에서 피곤한듯이、목쉬인 소리로 울려오는 기선들의 고동소리를、동욱은 평생 기적소리를 못 듯고 살아온것처럼 이 여러가지 기적소리가 울려올때마다 그의 귀는 여러가지로 감동되는것이 만타。정거장에서 울려오는 기차의 기적소리를 드르면

「저것만 타면 오늘밤으로 서울 가렷만……」

하는 향수가 치밀어 오른다。

집안식구들 기숙사에 가잇는 인봉이 학교의 선생님들 모두 활동사진처럼 떠오르는것이며 멀리 바다쪽에서 울려온다기보다 부으 떠오르는듯한 그 파입울간소리 가튼 기선의 고동소리를 드르면 이야말로 인생의 향수(鄕愁)라 할가 서울이니 집안식구들이니보다 더 아득한것에 그리움이 터저보는것이다。

「원산은 나의 처항구 나의인생은 여기서 부러다!서울집 이 그립기는 허나 평생 나의집은 아니다! 부모님이 평생 나의 가족은 아니시다! 내 집 내 가족은 어대 잇나!」

동욱은 아니 하리라 하면서도 인철의 생각이 문득 나군 한다。인철의 생각을 하면 안 헤더니만 못하게 놀놀하다。

「왜 그러워여자수단에 빠젓슬가? 아모리 레쓰라 허지만 자기인격의 결함이 아니고무언가? 인격의 결함이 잇는사람을나는 왜 이다지 기억속에서 씻어버리지 못하는걸가? 사랑?……」

동욱은 작년여름 경험선 일을 속에서 인철이 가기를 우이라고 잘못 불러 석이나던것도 생각난다。

「이를 좀 분명히 기억해주지 아달라구 그러케 분명하게무얼가? 내가 그전에 어데보자 예게 아무것도 그러케 분해본적이 잇섯나? 흥!내가최초로 사랑을 발견한사나이!그는 지금 그리 명예스럽지도 못한 일로 구금이 되여잇다。그에겐 여자가 잇다!그에겐 정조는 업다!그는 죄가 되려나?유죄라면 사형이 아닐가?사형?그가 그까지엔 살인을 공모햇슬 사람은 아니다。그가 나에게한 말은 모두 정말일것이다 그러나 억울한 죄도 얼마든지 쓰게되는 수가 잇다지 안는가?……」

동욱은 우울하다。

공장의 기적소리는 이른 아침에 잠이 깨일때 그리고 저녁에 와서 외로운저녁상을 물려노코 피곤한 다리를 뻐더볼때……

뚜우―

하고 가장 힘차게 한참식 울려오는것이다。그러면 동욱은자기도 그공장의 직공이나처럼후닥닥 뛰여 일어나 학교에 갈 준비와 야학에 갈 채비를 하는것이다。

「일하자 질겁게일하자!난 청년이다! 역산 운명의 기록이 아니라 행동의 기록이라구 인철이가 그랫다! 인철이도 나오면 일할것이다!」

이러케 생각하면、비록 생각이 인철에게 미치더라도 기뻐다。학교의일도 재미낫고 야학일도 재미낫다。학교에서는 이학년의 올조를 마텃다。사년이나 전공한 영어를 쓰지 못하고 단자 하나라도、발음 한가지라도 작고 이저만 가는것이 서운하면、소학교에서 코흘리면서 배우던것을 추억해가며 고작해야 중학교에서 어든 지식으로 산술과 국어를、조선어를、습자를、도화를 닥치는대로 가리키는 것만도 자기도 다시 어린애가 되는것처럼 단순하고 재미가낫다。

그들에게 학문만을 가리키는것이 아니라 글자 그대로 인생의교사가 되는데 더 긴장이되엿고、학생들만을 알게되는것이 아니라 그들의 가정、그들의、어머니、할머니、아버지와할아버지까지도 알게 되는것이 학교교원의 생활보다 더욱질겁고 의의잇는 생활이라 깨달아젓다。

직원중에도 재미잇는 사람이 만핫다。그중에도 원산서는 국어를 제일 먼저 알앗다는 내년이 환갑이라는 김하운(金夏運)노선생、시집가기 위해서 취직햇다는 노옥순(盧玉順)선생、이맛살이 펴질날이 업시 꼬죄꼬죄 박갓 버릇두 그식이 장식이라는 최혜 다니는 … 모두 사괴여볼수록 그들의생활이 흥미잇어 보이는것이다

緊急大投賣斷行 國民中學講義錄
左記國民中學全部講義錄 第十二卷十二冊合本 … 特價 … 中學全學期 十二卷十二冊合本 一圓九十錢 … 緊急處分으로內容見本은업다。

發賣元 大阪東淀川區 振替大阪三二三一二番 國民書院 日報係

淋病藥 은無效返金證書付發賣!
消淋丸 十日分一圓五十錢
製造發賣元 漢方醫藥研究所 京都府右京區花園町 振替京都一一三九番

アモンパパヤ 여드름 죽은깨 기미 업서집니다
パパヤ洗粉 35セン
株式會社 杉田商店 東京市神田區松住町

生殖器短小 機能障害를速治하라
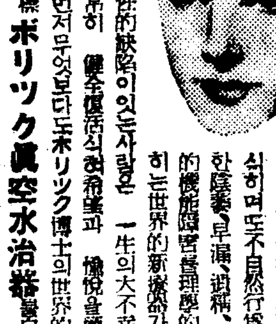
▼男子로서 性的缺陷이잇는사람은 一生의大不幸이된다
▼거기에는 먼저무엇보다도ボリツク博士의世界的新發明을 服用하라
ボリツク眞空水治器
▼本所製作器는 …
圖入說明書 無料進呈 東京市澁谷區 … 東京新療法研究所

明治 メリーミルク 메리―밀크
品質優良하고保存力豊富하야멀리諸外國品을凌駕하는本邦煉乳中의最優秀品
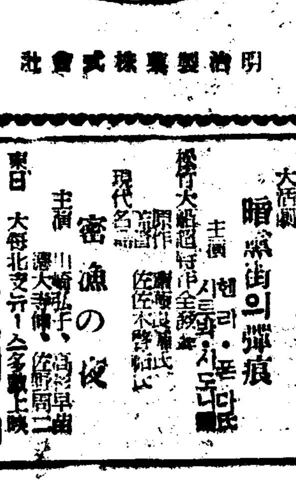
明治製菓株式會社

胃腸特効 內用電氣 即治水
藥價 四圓 四十日分 / 貳圓 十八日分 / 壹圓 八日分
◎이廣告를 普通廣告로 보시지마시고 꼭보시며색이시요
◉胃腸良藥突現!
●朝光、女性、少年送年號發賣中●

帝國政府專賣特許局登錄認可까지 所有한胃腸藥界에서 寵愛밧기를 於焉二十餘年間이란 長久한略歷을保持한 此即治水란藥은 効力이 越等하여도 여러類似藥에 欺瞞되여서 精神的으로나 物質的으로나 苦生하신분이 非一非再인故로 眞實한 藥効를 모르시는분이 만合니다 그러나 胃腸病으로 呻吟하시다가 即治水를 先服하신분은 驚嘆的藥効에는 異口同聲으로 巷間에好評이 藉藉하나 아즉服用치안흐신분은 참으로 胃腸病特効藥의 突現을滿喫하실것이고 자연히即治水에 稱讚을하시게되여 엇재서 即治水란藥을 이제야 廣告하게되나하시고 後悔도나실것입니다 本舖인 漢城藥館에서 벌서부터광고를하여서 胃腸病으로 苦生하신분을 만히 곳치엿습니다 即治水가 효력이업스면 新聞이나、雜誌에다가 작고 廣告를내하겟스며 지금은 廣告를하기도 어렵습니다 한번 광고하기는 어렵지안흐나 효력업는광고를하면 其後부터는 俗言에곱적도못합니다

◎即治水의原料內容 (即治水는어더한藥인가)
即治水는 原料가純漢藥으로된 여러가지藥을 採取하여다가 잘맑니고 清水에다 清潔하게씨처서 機械로기름을내인 純漢藥임으로 朝鮮사람이매읍고、짜게먹는胃腸에는 참으로 잘듯는약이올시다

◎即治水는 어더한병에쓰느냐하면 左記와갓흔 胃腸病에 藥効가 卓越합니다 오래된속병、체하여서 배압흔대、미루체로인하야 각금설사하는대、아래배압흔대、위장이약하여서구미가업는대、답으로속압흔대、가슴아리、조곰한음식만먹어도속압흔대、여름서체잇는대、토사곽난등에먹으면 아모리오래된속병이라도即治水를 먹은지 몃시간이못되여서 속이시원하며 약효가참으로 신기하게 남니다 즉치수(即治水)가 이런약효(藥効)가 잇스니까 속병으로 고생(苦生)하시는분은속으시는심치시고복약(服藥)하시면참으로 약효(藥効)를아실것이오니좌기본포(左記本舖)로 注文하시요

京城府藥園町二〇九番地 漢城藥館本店

たん咳喘息にベルマン (담 기침 천식에 베르망)
中毒性업는 新鎭咳劑
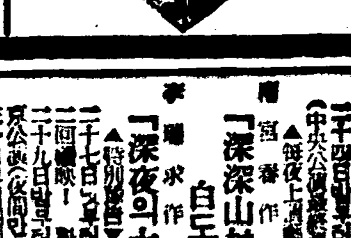
기침을곳치고、痰을업새고發作을緩和하고心臟을强케하며中毒性이업서서安全=良効
全鮮藥店에잇슴

東洋劇場 二十四日부터二十八日까지 (中央公演座公演) ◆每夜上演◆ 宋影作「深深山村의 白도라지」一幕 ◆特別上演◆ 李曙鄕作「深夜의太陽」三幕 …

中央館 廿四日부터 四日間 廿七日マデ 十時半 佐久間妙子 林長二郎主演 陽氣な春 / コロムビア超特作日本版 ポール・ルーケリー主演 地に潛るギャング / 杉山昌三九 三條輝子主演 曝る百萬両 / (支那事變ニュース特別上映) 每日晝夜 三回興行 永樂町 本局三〇一四

大都會의戰慄 / 北支の空を衝く / 義憤の血煙 / 優美館 寶鏡町 電光三九五

國成社 沈淸 / 따이나마이트 / 最後의土曜日

桃花劇場 第七號國際列車 / 日本一の桃太郎 / 結婚突擊隊

第一劇場 暗黑街의彈痕 / 密漁の夜

經濟鮮說 輸入統制奏効

中旬까지의 貿易은 好轉하야 好調로서 九百二十七萬一千圓의 出超를 示하엿는데 이에 依하야 本年度의 『輸入統制』는 大勢가 決定되었다고 보아야 할것이다

即 二十日 現在의 入超累計는 大億六千四百八十六萬三千圓으로 九月二十日現在의 最高七億八千百餘萬圓에 比하면 이미 一億一千八百餘萬圓의 改善으로서 結局本年의 貿易은 最初 豫想하던것보다도 好成績으로 終할것이 確實하게되엿다.

이 貿易의 改善은 當來한것은 季節的出超作用에도 依하나 當局政府의 物資統制와 輸出入統制의 힘이다 特히 輸入貿易에 對한 統制方針이 上半期에 있어서의 前年度에 比하야 一步進한 統制에서 一步進하야 不要不急品의 輸入抑制로되고 다시 國際收支均衡을 目標로한 消費品目輸入防壓에까지 進展하에 及하야 겨우 實效를 發揮키에 至한것이오 事變後는 보욱 그作用이 强化되엿다

如斯하야 統制의 强化는 그만큼 國際收支的으로도 輸入操作을 强行케하고 貿易改善에 當하는것으로 되엿다.

現在 中旬까지의 輸入累計는 三十六億一千萬圓으로 前年同期에 比하면 十億五千三百萬圓으로 四割一分의 增加이나 十月下旬부터 그增勢가 漸次 鈍化하였다.

×

이에 對하야 輸出方面은 十一月에 入하야 多少 伸力이 鈍化를 示키에 至하얏스나 長期的觀測으로서는 滿洲關係品價格騰히 經濟的價格騰貴에 依한 英米財況의 惡化, 輸出工業의 原料獲得難等 輸出의 進展을 阻害할事情도 相當히 考慮함으로 決코 樂觀을 許치안는 狀態이다.

要컨대 貿易統制의 强化는 輸入抑制의 例에 依하야서도 明白한것이다가 國際收支를 改善하는 一面 貿易統制를 助少시하는 製作用도 作하며 特히 輸出工業에 對한 不必要한 影響, 輸出品의 作用을 未然에 防止함이 다시 必要한 國際收支的政策의 實施이 될 情勢에 잇다.

今年一月以降貿易

輸出 一、九四五、三〇七千圓
輸入 二、六二〇、一七〇千圓
入超 六六六、八六三千圓

昨年一月以降累計

輸出 一、三九五、七四一千圓
輸入 一、五五七、〇五九千圓
入超 一六一、三一八千圓

米穀低利資金 增額遂不容認 前年同額三千萬圓豫定

米穀資金의 收入은 本年度의 特殊事情이잇서 總督府로부터强硬한增額折衝을 거듭하엿스나中央의情勢는 이것을容認되지못할것가타야 二十四日關係各金融機關에對하야 前年度同額의 受入報가잇섯다 三千萬圓의 配定은 東拓, 鮮銀各六百九十萬圓、殘額一千六百二十萬圓을 殖銀과 金聯에 配定하야 前年度同樣으로되엇다

期正米大暴騰

今回의買上을 契機로 政府의米穀政策轉換을 거의確實視하고 騰騰狂騰을 連日繼續하든 期正米는今朝에 다시大騰을 告하엿는데 이는 過日來 大阪中心의暴騰에不拘코 當地는 現物의 壓迫이 顯著하야 伸悩이든바 阪地의 騰勢가 조금도 衰退되지안는것을見當함에 今朝에 至하야 正米九四三等米가 三十二圓四錢으로六十錢의 標準함을따라 仁川當限은狂騰하야 一休前三十一圓四十七錢에 止場한것이 今日前場止에는三十二圓三十錢을 告하고中限은三十一圓八十九錢에 三十一圓〇三錢에 止場한先限은 三十一圓五十四錢에 各各騰勢를 止하야 今後의米價動向은 크게注目되게되엇다

米移出增加 粟輸入十分一로激減

十一月中旬의 米移出은 三十八萬九千二百六石으로 比前年同期八萬二千四百七十三石의 增加이오 上、中旬合計는 七十六萬六千三百五十一石으로 二十四萬九千百石의 激增이엇다 그리고 粟輸入은 中旬에 千七百六十八石 上、中旬累計四千百九十七石으로 比前年同期 中旬은 約十分一로 大激減이고 累計도六分一로 激減되엇다

米及粟輸移出入高(財務局調)

米輸移出高(玄米換算單位)

	輸出 本年	輸出 前年	移出 本年	移出 前年
中旬	五七二	七二九	三八九、二〇六	三〇六、七三三
累計	二、九〇五	一、一九二	七六六、三五一	五一七、二五一

米輸移入高(單位石)

	輸入 本年	輸入 前年	移入 本年	移入 前年
中旬	二	一一	四、〇八九	一、九二三
累計	四	一九	四、七一四	二、五〇七

粟輸移入高(單位石)

	輸入 本年	輸入 前年	移入 本年	移入 前年
中旬	一、七六八	一七、一一九	—	—
累計	四、一九七	二五、五八四	—	—

鮮滿拓殖重役 新京常駐決定

鮮滿拓殖(資本金二千萬圓)은對滿朝鮮人移民遂行의 國策機關으로서 創業된것으로 鮮滿兩地의 法制에 應하야 直系滿鮮拓殖股份公司(二千五百萬圓)로하야금 滿洲國內의 事業遂行에 當케하고 總裁以下의 重役은 兩社兼任으로되어 二宮總裁以下 渡邊(豐)堤兩理事 渡邊(得)常任監事는京城本社에 駐在하야 業務를 統制하얏스나 本年에入한以來

一、主要事業地인 滿洲國에 主腦部가 不在함으로 業務連絡上의 諸種의 難點이잇다

一、就中 移民事業本格化에 伴하야 滿洲國當局과의 緊密한 連繫가必要함

一、治法撤廢 日産移駐等 滿洲國의 客觀狀勢變化等으로 滿洲國政府의 要望도잇서 同社에서는 總督府에서도 愼重協議한結果 側聯인 滿鮮拓殖股份公司의 主腦部가 滿洲國에 駐在케하는 形式을取키로 決定하얏다 이에 依하야 鮮滿拓殖은 依然히 本社를京城에 두나 京城駐在의 二宮總裁、堤理事、渡邊常任監事는本月末新京에 轉出키로 決定하고渡邊(豐)理事만 朝鮮에 滯在

增資廿六、拂込三三一 新設會社九十六 拂込資本四千萬圓增加 十月中의會社異動

全朝鮮의 十月中의 會社異動은如左하다 (單位千圓)

▲本店

	社	公稱資本	拂込資本
新設	[illegible]	[illegible]	[illegible]
增資	[illegible]	[illegible]	[illegible]
拂込	[illegible]	—	[illegible]
減資	二	[illegible]	[illegible]
解散	[illegible]	[illegible]	[illegible]

▲支店

	社	公稱資本	拂込資本
新設	[illegible]	[illegible]	[illegible]
增資	二	[illegible]	[illegible]

以上本支店分合計에잇서

	社	公稱資本	拂込資本
新設	九六	[illegible]	[illegible]
增資	二六	[illegible]	[illegible]
拂込	三三	—	[illegible]
減資	二	[illegible]	[illegible]
解散	[illegible]	[illegible]	[illegible]

結局 公稱資本六千三百十九萬圓 拂込資本四千百八十六萬九千圓의增大이엇다.

會社異動中 主要한것은如左하다

(本店) (單位千圓)

▲新設
京仁商船株式會社(京城) (公稱一、〇〇〇 拂込二五〇)
朝取代行會社(京城) (公稱二、〇〇〇 拂込五〇〇)
京城도요타自動車販賣會社(京城) (公稱一、〇〇〇 拂込二五〇)
鮮滿緬業開發會社(咸南洪原) (公稱一、〇〇〇 拂込一、〇〇〇)
朝鮮中央無盡會社(京城) (公稱五、〇〇〇 拂込一、二五〇)
朝鮮重工業會社(釜山) (公稱三、〇〇〇 拂込一、五〇〇)
朝鮮自動車販賣會社(釜山) (公稱一、〇〇〇 拂込二五〇)
朝鮮無水酒精會社(新義州) (公稱一、〇〇〇 拂込二五〇)
朝鮮林業開發會社(京城) (公稱五、〇〇〇 拂込一、二五〇)
(公稱一〇、〇〇〇 拂込二、〇〇〇)
黃海自動車運輸會社(黃海海州) (公稱一、〇〇〇 拂込二五〇)
北鮮商運會社(元山) (公稱一、〇〇〇 拂込二五〇)

▲增資
京城染色會社(京城) (公稱一、〇〇〇 拂込二五〇)
朝鮮電氣會社(淸津) (公稱一、六〇〇 拂込六五〇)
會寧電氣會社(會寧) (公稱一、〇〇〇 拂込二五〇)
丁子屋商店(京城) (公稱一、〇〇〇 拂込二五〇)
南北棉業會社(木浦) (公稱一、〇〇〇 拂込一、〇〇〇)

▲拂込
朝鮮貯蓄銀行(京城) (拂込一、二五〇)
長津江水電會社 (拂込一二、五〇〇)
朝鮮레온會社(勿禁) (拂込五、〇〇〇)

▲解散
大楡洞鑛山會社(平北大楡洞) (公稱二、六二五 拂込九、三七五)

(支店)

▲新設
日本海上保險會社(大阪 京城) (公稱一〇、〇〇〇 拂込四、七五〇)

▲增資
伊藤忠商事會社(大阪 京城) (公稱一〇、〇〇〇 拂込一〇、五〇〇)

▲拂込
三菱商事會社(東京 京城) (拂込三〇、七五〇)
日本勸業證券會社(東京 京城) (拂込一、〇〇〇)

貸出增加 殖銀公共産業 =十月末現在=

十月末日現在 殖産銀行의 公共産業貸出金은 四萬八千百三十三口, 三億八千七百五十九萬百六十四圓七十錢으로 比前月末百九十口 三百九十七萬七千百六十五圓三十六錢의 增加이엇다

用途別	口數	金額
行政	[illegible]	[illegible]
敎化	[illegible]	[illegible]
衛生	[illegible]	[illegible]
交通運輸	[illegible]	[illegible]
水利事業	[illegible]	[illegible]
土地改良	[illegible]	[illegible]
農業	[illegible]	[illegible]
林業	[illegible]	[illegible]
畜業	[illegible]	[illegible]
蠶業	[illegible]	[illegible]
工業	[illegible]	[illegible]
水産	[illegible]	[illegible]
電氣瓦斯	七	[illegible]
釀酒	[illegible]	[illegible]
土木	[illegible]	[illegible]
鑛業	[illegible]	[illegible]
商業	[illegible]	[illegible]
土地家屋	[illegible]	[illegible]
債償整理	[illegible]	[illegible]
其他	[illegible]	[illegible]

鮮銀創業記念祭

朝鮮銀行에서는 二十四日午前七時三十分 朝鮮神宮廣場에 全行員이 參集하야 公森副總裁가祭主가되어 朝鮮銀行第二十八回創立記念祭와 皇軍戰捷、出征職員武運長久祈願祭를 擧行하얏다

商船「스피드업」 優秀船四隻竣工

大阪商船에서는 朝鮮阪神間의 海上輸送의 『스피드·업』을 圖키爲하야 優秀船四隻을 建造中이든바 德壽丸 興洋丸三隻이 竣工되엿고 仁川阪神 新南浦阪神間에 就航케하고 남어지一隻富津丸도 來月中旬竣工 西朝鮮에 配船키로되엿다 以上四隻은 모다 四千五百級의 優秀船으로 仁川大阪間을 從來보다 一日短縮하야 三日間에 就航하는것이라한다

種羊購入補助

緬羊獎勵에 對하야서는 總督 北部各五道에 對하야 約七萬圓의 補助를 하얏는데今回緬羊購入費補助로서 各道에 如左히 二十四日 補助指令을 發하얏다 種羊輸入은 昭和九年부터 十一年度까지 各二千五百頭식 本年度는 滿洲、內地로부터 西藏으로부터 大約六千頭의 輸入을 보앗고 來年度는 一千餘頭를 增加할것으로 今後二、三年은 그輸入頭數가 漸增될것으로 보아 朝鮮緬羊事業이 活動期에 入할터이다 (單位圓)

▲黃海二〇、三二三 ▲平南三九、九五〇 ▲平北一〇、八八七 ▲江原二一、五四七 ▲咸南二八、四〇六 ▲咸北五一、一二三 ▲京畿八、九八九 ▲忠北一、九一〇 ▲忠南三、七三一 ▲全北六、六八一 ▲全南六、八五一 ▲慶北九、三三六 ▲慶南六、七九七 計二一六、五一一 個人牧場에 對하야서는 東拓一一五、二〇九圓 ▲成歡牧場一、六八〇圓으로 購入頭數는 牝犬、〇三三頭 牡七九頭이다

經濟寸鐵

○ 政策轉換에 米價暴騰 商人들은 連日米價吊上에 狂奔하야 米價는 天井不知의 狂騰一路!

○ 豊年饑饉解消는조흐나 當局事情은 農民大多數는 賣價放賣코 利益은中間商人의 手中에 들고보니 이는무쥐업는商人의 作亂

○ 더구나 今朝仁川파가터 軍騷狂騰은 오직 仕手의 策動이니 이리하야 暴騰暴落의 無秩序狀態를 誘致하면 이責任은누가지나?

○ 非常時國民의 食糧問題는가장重大한 問題이다 이러한時機에 思惑、投機를 助長함은 斷然不可!

○ 當局도特히 留意할일

貿易業態調査實施

商工省에서는 貿易業의 靜態와 動態를 調査하야 貿易政策의 樹立및 遂行에 資키 爲하야 今回資源調査法第一條의 規定에 基하야 貿易業調査規則을 制定하고 十七日官報로 公布하야 實施하얏는바 이調査는 二年마다 行하는것으로 第一回調査는 輸出品 三百二十五品 輸入品 二百四品에 對하야 行한다 靜態는 本年十二月末現在動態는 本年一月以降 十二月末까지의것을 調査키로되엇고明年一月末까지에 左記調査事項을 地方長官에게 提出케하기로되엇다

貿易業調査要項

▲調査事項=(一)一般事項 (二)營業種類 (三) 取引內容事項 (四) 生資額又는資本金 (五) 從業員數及그國籍
▲調査地域=內地一圓
▲經由機關=道府縣

鮮銀券大增發 二億五千萬圓台

二十二日에 二億四千萬圓으로 急減되엇던 鮮銀券發行高는 二十四日繰越에依하면 二億五千四十四萬二千九百二十九圓으로 前日보다 一躍五百九十四萬五千圓이 激增되어 二億五千萬圓臺로 飛躍되엇다 이것은 本年度의 新記錄인것은勿論이나 昨年十一月二十一日 一億八千六百六十六萬九千圓에比하면 六千三百七十四萬二千圓의膨脹이다

東拓朝鮮內投資 概算一億圓 持株會社로서 機能發揮

東拓의 朝鮮內企業의 投資는 安川總裁의 就任以來積極的으로 되엇고 就中鑛業關係의 投資는 一兩年顯著한데 그投資方法으로의 別個會社의 結成에 依하야 過半數의 株式을 所有하고持株會社로서의 機能을 去益發揮하는中이다 最近의 此等直系、傍系會社는 東拓鑛業은 別働隊로서 除外하드래도 會文炭鑛、中川鑛業、中川『바리움』朝鮮重工業、城炭鑛鐵道等이잇고 本年末부터 來年에至하야 創立豫定中의것은 朝鮮亞鉛鑛業、古乾原炭鑛等의 鑛業關係外에 旣設의 富寧水力電氣外에 江界水力電氣가잇다 이에附隨하는 朝鮮化學工業의 設立、朝鮮無水酒精會社等이잇서朝鮮內의 投資額은 概算一億圓에 達하는 狀態이며 沈滯狀態에잇던東拓의 最近의 活潑한活動은 注目된다한다

燐寸統制 同業組合組織決定

懸案인 朝鮮內燐寸工業統制는 總督府商工課의 斡旋에 依하야 朝鮮燐寸工業同業組合을 設置키로決定하얏다 具體的細目에 關하야서는 近間發表될터인데 本組合의 結成의 最後目的은

一、海外輸出市價公正
一、內地燐寸共販投賣抑制

에잇고 이에依하야 內鮮統一어될것으로 從來보다 新設을希求하던 內地系燐寸工場의 朝鮮內進出도 圓滑히進展될機運을 釀成하리라한다

私鐵資金順調

私鐵關係의資金難은 各社가모다 大體順調로解決케되엇다 即

一、平安鐵道 約七十五萬圓의資金需要에對하야 拂込에依하야 二十五萬圓(一株五圓)을十日에 徵收하고 殘額을殖銀借入

一、京東鐵道 鐵道共濟會로부터 借入하고 拂込은一株五圓을明

經濟界消息

○穀協總會=朝鮮穀物協會에서는 十二月二日午前十時부터 理事會를開催하고 午後부터 定時總會를開催할터인데 十二年度決算及十三年度豫算件에對하야 協議를行한바 同總會의後任會長選定에同會에附議될豫定이라고

○朝鮮信託決算=朝鮮信託에서는 本月末로써 下期決算을마감하고 來月二十三四日頃 定時株主總會를開하고 決算案을附議할터인데下期業績은大體前期와 大差업고六分配當方針이라고

○東拓異動=東拓에서는 廿二日附로써 次席級의異動을 如左히 發令하얏는데 異動範圍는 約廿名에 達하얏다

命本店經理課次席 米田 豊
木浦支店金融主任
命文社金融課次席 村岡卓右衛門
奉天支店
命木浦支店金融主任 河內山端彥
元山支店淸津支所長
命文社事業課次席 藤原晴季
本社經理課次席 濱田康吉
命天津支店次席

○東拓無水酒精工場遲延=東拓系無水酒精會社의 新義州工場은 目下鋭意建設工事를 進行中인데 諸機械의 到着이 意外로 遲延되어 工場建設計畫이 스지안코 來年三月竣工豫定이 來年으로遲延될모양이라한다

○朝鮮國産自動車增資=朝鮮國産自動車會社(資本金二百三十萬圓)에서는 自動車의 製作工場을 朝鮮內에서 別個會社로建設할 計畫中이든바 諸般事情에依하야 同社를 增資하야建設키로 決定하얏다 即十二月下旬의 定時總會에 現在資本金二百三十萬圓을 二百七十萬圓增資하야 五百萬圓으로 할 增資案을 附議할터인데 同工場은自動車部分品 製造만이아니라 組立其他一切의 業務를遂行하리라한다

(十一月十七日) ▲京城府鍾路 … 町九丁目 … 田紙 … 藤岡 新 …
(十一月十九日) 金物商 京城府本町四丁目五八番地 細川商事

株式 循環買氣 堅强

今日의市勢(廿四日)

前場堅强 休日中의 外電은 紐育株式의 反騰保落을報하야 世界景氣前途를 다시安心케하엿스나 問題의九國會議는 議의無期中斷을 報하야 會議上無能을 完全히 告白하엿슴으로全然悲觀되는 外交問題는 過去것이엇다는 人氣로 押目買氣는 强하야 도市勢는 强味를 不失하야 寄付로부터 堅調된것이 東新은 百五十六圓臺로 다시 上向裏强하고 止場하엿다

後場同調 後場은 東新六低로 少弛裡에寄付한後 依然保合商狀이엇스나 時히 日産은 東阪高에따라 高價를示한것이 注目되엇다

底堅强調

一休前當限一部의 續上柄으로 弱保 主力株도多少騰貴하여 軟化한듯한 傾向을보엿스나 戰局의 進捗은 말할것도업고 이때까지 念願된 九國會議는 完全히그無爲無能을 暴露하야 外交問題는 그러케 念慮할것이못된다는것이 거의 明白하게됨에따라 人氣는 漸次 硬化하는傾向이며 一方으로 米國市場의 大波瀾은 勿論 注目되는바이나 이도크게 憂慮할것이업다고보는것은 現今의 國內事情이 全然相異한까닭이라고해서 이도不觀하려는 形勢이며 金融情勢는 依然念慮할것이업고 明年度豫算은 어느意味로도膨脹될것은事實이므로 이에伴하는인플레는必至로보고 어데까지 低價만보이면買進하려는 人氣이나 비록 中段保合市勢로 一氣上伸은못하면서도 低價는容易히보이지안는 底堅無比한 特異狀을呈하게될것는데 이것은 今後에 展開될大市勢를豫示하고잇는것가태서 無謀한賣方針은 取하지안흠이 조흘듯하다

漫然弱氣不可

減配無配說을 傳하는 東株는二分減配키로決定되엇스나 이는繼込濟으로서別다른變動을보이지안엇고 또一部에는 公債應募를爲하야 生保側等 大量賣物을 보게는方面의 買이明薄이어서、三分之二는 戾賣契機로 相當한一押이잇슬것이 아닌가고 보는側도 잇는모양이나 이는 警戒人氣는 爆發로 되는것 같은데 暫時抑壓하야 根健化하고잇는 作用은 할수잇슬는지 모르나 大勢를 押折할 根據는 업는것이며 中段保合으로부터다시再出發하면 可能할 大市勢를 展開하고야 말모양이드니 價位만생각하고 漠然한 警戒論에 慢然히 弱氣에 加擔함은 禁物이아닌가생각된다

스틸株大波瀾

休日前五十一弗臺의 新低價를 示現한後 少戻氣味이든 스틸株는 昨二十二日入電의 二十二日市勢가 四十六弗臺에로다시 崩落하야 이제는 그原因으로傳하는英米 協定에 對한不安 大統領教書에對한 懷疑라는 等의 單純한것이아니오 적어도 米國財界의根底에 어떠한 大異狀이잇는것이 아닌가하는 疑惑을 抱懷케하는바가업지안는데 다시 今朝入電의 二十三日 市勢는 五十一弗四分一에 回復하야 스틸株는逆日大波瀾을보이고잇서서 今後의 動向이 자못 注目된다

國債 依然閑散 不動

【東京電話同盟】 金融事情은 依

期米 狂騰後에 反落

前場爆騰 一休今朝는 當地人氣의 外亢에 阪地初付三十二圓七十一錢으로 五丁反騰하고 當은一圓八十九錢인 四十二丁突高로 中은一圓三十四錢인 十二丁高로 先은 三十一圓十大錢인十三丁高로 場을始한 後 阪地가 依然堅調이어서 步調로 步一步의 高價를 示함에 伴하야 當限의 三十二圓二十錢이의 高價와 共히 先限은五十錢의 高價로 結局阪止 八十二錢을 보고 五十四錢에 止場하다

後場反弛 後場은 三十一圓五十三錢인 一丁低로 始한後 二節三十四錢 三節二十五錢에 反弛하야 利喰의 一息이엇다

當限先驅騰

當限은 一年中 가장 出盛期인 十一月에 納會되는 限月로서 더구나 朝鮮은 超大豊作인데 米渡蓄集이 如意치 못한것은 구나 豫期하엿든바 이나 日本內地의 輸送力도 勿論 朝鮮의 輸送力도 勿論 不足하야 産地의 出廻가 如意치 못하고 또 集散地에 出廻된 米는 中間商人又는 穀主의 入庫로 金融賣買者無의 狀態를 呈하야 渡米의 蓄集이 不可能한 모양이다 當限의 渡米가 金融 아니된다고는 限할수업스나 小口賣方의 前退物이 업지아니하고 一面으론는 東京의 山種一派가 渡米를 調達하기爲하야 朝鮮商地로 賣却을 募集하는 모양이나 時日의 關係로 納會期에까지移出이될것같지아니하다는 說이 頗하야、當地의 當限이 먼저 賣込을 告하는 一方으로 中、先이또한牽制되어 當限과共히一段反騰을 示함에 至하엿다 要하면 當限을中心 低落擁條이엇든賣方、賣買는 中先의 低落도容易치못할것이다 果然如何?

前途에强材뿐

過般朝鮮米의 買上成績이良好하엿슴은 朝鮮米作이 豐作일뿐

市場六感

株……統制에抑壓되고 부질업는 戰時不安에 눌럿대로 눌린投機心은 米·로부터 爆發! ▲이것이 米界에만 限하지안코 各商品 株式에 흘러오지 아니할것인갓다▲戰爭에는 百戰百勝의 勢요 將來할北支의 時局收拾에 件하는 一般景氣는 一時에 出現하게되면 一生에보기드문 景氣를 出現할지도 未知▲年末을압두고 게다가 南京陷落도 時間問題된는지금에 무엇을 根據로 賣할수잇슬것인가?▲어떠한 機로 押目이잇스면 買進할때가 업는市勢인듯 (金剛城)

米……當中先三限의 伯氏格인 當限이 天井不知의 形勢를 보이는바람에 仲季格인 中先도 당연한高價를 示하고잇다▲當限反騰의原因은 大體時局의 關係도 업지아니하겟지만 무엇보다도 當限渡米의 蓄集이 如意치못함을 보한것으로 이며▲當限이 先驅者의 暴騰을 告하엿스면 大豊賣方의 前退物이 相出하면 可知▲一年中가장出盛期이며 當限이如意하지대中先의 將來가 渡米에 蓄渡하느냐가 亦可期來如何(雪山)

正米 投機旺盛 爆騰

京城爆騰 定期五、六十丁高로이에追隨하고 市中在米不足念慮로 一躍六十錢高로 爆騰을 演하엿스나 取引은 意外閑靜하다 ㊤三等三一、〇〇 四等三一、八〇 一等白米二一、七〇

仁川大暴騰 産地先高思惑으로 實物薄이되고 繼續하는 內地入荷旺盛으로 人氣沸騰하야대마침 淸算의 奔馬와가튼 暴騰과 相俟하야 市價는 一擧大七錢高로 近來에업는 大暴騰을 演하야 目前은天井不知의 人氣이다 ㊤穀良三等三二、〇〇 四等三一、八〇 銀坊三等三二、〇〇 四等三一、八〇 多摩錦三等三二、四〇 四等三二、二〇 一等白米 四一、七〇 ㊤二二、六〇

釜山暴騰 休日에 一息이든바 今朝에는 産地의 意外强硬으로 市場實物은 六千以內外로 期待에긴 少量出廻이어서 賣方人氣는 淸算高와함께 俄然硬化하야 暴騰을 演하야 買方도 産地强硬에 [illegible] 形勢이다 圓穀良三等三二、八〇 四等三三、六〇 一等白米一三、三〇

群山騰進 一日休의 期米二十餘丁이나 모무支府米買上手當으로 市中에 나오지안코 때마침各地期米의 天井不知의 暴騰을보고 人氣一變하야 內地에서 大口의 高價入荷가 잇서 有力地場所持者들은目前賣者가로 售하야 市價만 先走되어 드되어四、五十錢의 騰進이되어 市勢의比로는 取引이업고 出盛期에 至하야 東地의 低價期待로出廻는적어질것이 아닌가 憂慮된다 ㊤銀坊三等三二、〇〇 四等三一、八〇 一等白米一二、九五

木浦沸騰 休日前 內地高로 東地는 大市勢로보앗는지出廻가적어저서 市中에나오는 量이얼고 地場所持側은 一齊賣止하야 隨價入注로 移出調의 活動이 顯著하야 市勢는 四、五十錢의 沸騰을 보엿다 ㊤銀坊主三等三二、八〇 四等三二、六〇 一等白米 一一、八五

大邱騰進 依然出廻는 稀薄이나 一般은 先高期待로 賣惜하는 情勢에 더하야 市場은 賣人氣가 尖銳化하야 市價다시二十錢暴騰을 示하엿다 ㊤穀良三等三二、二〇 四等三一、八〇 一等白米 一三、八〇

朝取期米取組內容

◆賣方 ◆買方

當	中	先
[illegible]	[illegible]	[illegible]

今日財界(廿四日)

◆米 仁川期米先限 [illegible] 大阪期米先限 [illegible] 正米 [illegible]
◆株 新東 [illegible] 朝取新 [illegible] 東新 [illegible] 鐘紡 [illegible]

京城物價(廿四日)

▲白米 ▲粉 ▲紙 ▲砂糖 ▲燃料 ▲石炭 ▲海産物 ▲木材 ▲毛皮 ▲人造絹 ▲牛皮 — [illegible]

株式 朝取短期 / 大阪短期 / 東京短期 / 東京現株 / 大阪長期

[illegible]	[illegible]

期米 朝取期米 / 大邱期米 / 釜山期米 / 木浦期米 / 群山期米 / 東京期米 / 大阪期米 / 日本各地期米

[illegible]	[illegible]

海外經濟(廿三日)

[illegible]	[illegible]

銀行券(廿三日) / 手形交換·金利 / 鰯油粕·麥粉 / 金銀價 / 對外爲替 / 正米 / 正租 / 雜穀 / 綿絲布 / 滿洲商況

[illegible]	[illegible]

砂糖 / 生糸 / 人絹 / 棉花 / 綿糸

[illegible]	[illegible]

期米 康益夏 仁川

期米 大 仁川海岸町

水鉛 重石 京城明治町 杉山商會

期米 趙俊鎬取引店 仁川海岸町三丁目